Finanšu ministrija

PUBLISKAIS GADA

PĀRSKATS

2025

Saīsinājumi

AFCOS	Eiropas Savienības Finanšu interešu aizsardzības koordinācijas dienests
AF	Atveseļošanas fonds
ALTUM	Akciju sabiedrība "Attīstības finanšu institūcija Altum"
AS	Akciju sabiedrība
CEAOB	Eiropas Revīzijas un pārraudzības struktūru komiteja
CFLA	Centrālā finanšu un līgumu aģentūra
EEZ	Eiropas ekonomikas zona
EK	Eiropas Komisija
EIB	Eiropas Investīciju banka
ERAB	Eiropas Rekonstrukcijas un attīstības banka
ERAF	Eiropas Reģionālās attīstības fonds
ES	Eiropas Savienība
ESAP	Eiropas vienotais piekļuves punkts
FATF	Finanšu darījumu darba grupa
FKTK	Finanšu un kapitāla tirgus komisija
FM	Finanšu ministrija
FDL	Fiskālās disciplīnas likums
FDP	Fiskālās disciplīnas padome
IAUI	Izložu un azartspēļu uzraudzības inspekcija
IIN	Iedzīvotāju ienākuma nodoklis
IKP	Iekšzemes kopprodukts
LB	Latvijas Banka
LZRA	Latvijas Zvērinātu revidentu asociācija
MK	Ministru kabinets
NILLTPFN	Noziedzīgi iegūtu līdzekļu legalizācijas un terorisma un proliferācijas finansēšanas novēršana
NVO	Nevalstiskās organizācijas
OECD	Ekonomiskās sadarbības un attīstības organizācija
PVN	Pievienotās vērtības nodoklis
RI	Revīzijas iestāde
SLO	Sabiedriskā labuma organizācija
SNS	Sabiedriskas nozīmes struktūra
UIN	Uzņēmumu ienākuma nodoklis
VAS	Valsts akciju sabiedrība
VID	Valsts ieņēmumu dienests
VK	Valsts kase
VNĪ	VAS "Valsts nekustamie īpašumi"
VPC	Vienotais pakalpojumu centrs

Priekšvārds

Baiba Bāne
valsts sekretāre

2025. gads aizritēja sarežģītos ģeopolitiskajos un drošības apstākļos, kas būtiski ietekmēja Eiropas ekonomisko vidi, publisko finanšu prioritātes un valstu fiskālo politiku. Šādos apstākļos īpaši nozīmīga bija atbildīga un ilgtspējīga publisko finanšu pārvaldība, saglabājot līdzsvaru starp valsts drošības vajadzībām, ekonomikas attīstību un fiskālo disciplīnu. Latvijas ekonomika 2025. gadā demonstrēja noturību - izaugsmi veicināja investīciju pieaugums, Eiropas Savienības fondu projektu īstenošanas aktivizēšanās, eksporta pakāpeniska atkopšanās un privātā patēriņa pieaugums. Vienlaikus ekonomikas attīstību turpināja ietekmēt ārējie riski, tostarp ģeopolitiskā spriedze, starptautiskās tirdzniecības nenoteiktība un inflācijas spiediens.

Šajā pārskatā atspoguļoti nozīmīgākie Finanšu ministrijas paveiktie darbi un galvenie izaicinājumi 2025. gadā. Finanšu ministrija turpināja darbu pie fiskālās noturības stiprināšanas, publisko izdevumu pārskatīšanas un investīciju veicināšanas. Likumprojektā "Par valsts budžetu 2026. gadam un budžeta ietvaru 2026., 2027. un 2028. gadam" kā galvenās prioritātes noteiktas valsts drošība, konkurētspēja un sabalansēta publisko finanšu pārvaldība. Vienlaikus budžetā nodrošināts papildu finansējums valsts drošības un aizsardzības spēju stiprināšanai.

Budžeta sagatavošanas procesā īstenoti apjomīgi izdevumu pārskatīšanas un optimizācijas pasākumi, valsts pamatbudžeta izdevumus 2026. gadā samazinot par 243,4 miljoniem eiro, bet vidējā termiņā – par 844,1 miljonu eiro. 2025. gadā ES fondu un Atveseļošanas fonda investīciju izmaksas pārsniedza 1,2 miljardus eiro, sasniedzot līdz šim lielāko investīciju apjomu vienā gadā. Investīcijas tika novirzītas valsts drošības, infrastruktūras, uzņēmējdarbības, reģionālās attīstības un sabiedrībai nozīmīgu pakalpojumu stiprināšanai. Vienlaikus tika īstenoti pasākumi administratīvā sloga mazināšanai un ieviests fiksētais neapliekamais minimums 510 eiro apmērā, mazinot darbaspēka nodokļu slogu un stiprinot Latvijas konkurētspēju Baltijas reģionā.

Saskaņā ar Finanšu ministrijas prognozēm, arī 2026. gadā ekonomikas attīstību turpinās ietekmēt augsta ārējā nenoteiktība un drošības izaicinājumi. Vienlaikus prognozes liecina, ka Latvijas ekonomikas izaugsmi turpinās balstīt investīcijas, eksports un privātais patēriņš. Tādēļ īpaši svarīgi būs saglabāt atbildīgu fiskālo politiku, vienlaikus nodrošinot investīcijas valsts drošībā, konkurētspējā un ilgtermiņa attīstībā.

Pateicamies Finanšu ministrijas un padotības iestāžu darbiniekiem, sadarbības partneriem, uzņēmēju organizācijām, pašvaldībām un nevalstiskajam sektoram par ieguldījumu un sadarbību 2025. gadā. Tikai kopīgā darbā iespējams stiprināt Latvijas ekonomisko noturību, drošību un ilgtspējīgu attīstību ilgtermiņā.

SATURS

Valsts sekretāres priekšvārds 3

1. Pamatinformācija 5

1.1. FM darbības vispārīgs raksturojums 5

1.2. Ministrijas īstenotās politikas un mērķi, kā arī īstenotās budžeta programmas (apakšprogrammas). 8

1.3. Pārskata gada galvenie uzdevumi (prioritātes, pasākumi) 10

1.4. Padotībā esošās iestādes 13

2. Finanšu resursi un ministrijas darbības rezultāti 14

2.1. Valsts budžeta finansējums un tā izlietojums 14

2.2. Ministrijas 2025.-2028.gada darbības un attīstības stratēģijas izpilde 2025.gadā 17

2.3. Politiku un darbības virzienu īstenošana 2025.gadā. 31

2.4. Ministrijas 2025.gadā Veiktie pētījumi 40

3. Vadības un darbības uzlabošanas sistēma 41

4. Ministrijas strukturālās izmaiņas 2025. gadā 43

5. Personāls 44

6. Komunikācija ar sabiedrību 45

7. Nākamā gada plānotie pasākumi 53

8. Iestādes finanšu saistības 56

9. Ministrijas sagatavotie un apstiprinātie tiesību akti 2025. gadā 57

1. PAMATINFORMĀCIJA

1.1. FM DARBĪBAS VISPĀRĪGS RAKSTUROJUMS

Ministrijas darbības pilnvarojums

Ministrijas juridisko statusu, funkcijas, uzdevumus, kompetenci, tiesības un tiesiskuma nodrošināšanas kārtību nosaka saskaņā ar Valsts pārvaldes iekārtas likumu 2003. gada 29. aprīlī izdotie MK noteikumi Nr. 239 "Finanšu ministrijas nolikums".

Funkciju izpildes nodrošināšanai, ministrija izstrādā normatīvo aktu un politikas plānošanas dokumentu projektus, sniedz atzinumus par citu institūciju izstrādātajiem projektiem, pārstāv valsts intereses ārvalstu un starptautiskajās institūcijās un informē sabiedrību par nozares politiku.

Ministrijas struktūru, darba organizāciju un amatpersonu kompetenci nosaka saskaņā ar Valsts pārvaldes iekārtas likumu izdotais "Finanšu ministrijas reglaments".

Ministrijas misija un vīzija[1]

Vīzija

Inovatīva un uz rezultātiem orientēta institūcija, kas veicina stabilu un efektīvu valsts finanšu pārvaldību un ilgtspējīgu attīstību sabiedrības labā.

Misija

Veidot ilgtspējīgu valsts finanšu un kapitāla pārvaldību, kas veicina ikviena Latvijas iedzīvotāja labklājību un valsts attīstību.

[1] Ministrijas darbības un attīstības stratēģija 2025. -2028.gadam FM darbības stratēģija | Finanšu ministrija

Ministrija savā darbībā ievēro un īsteno šāda vērtības:

Struktūrshēma

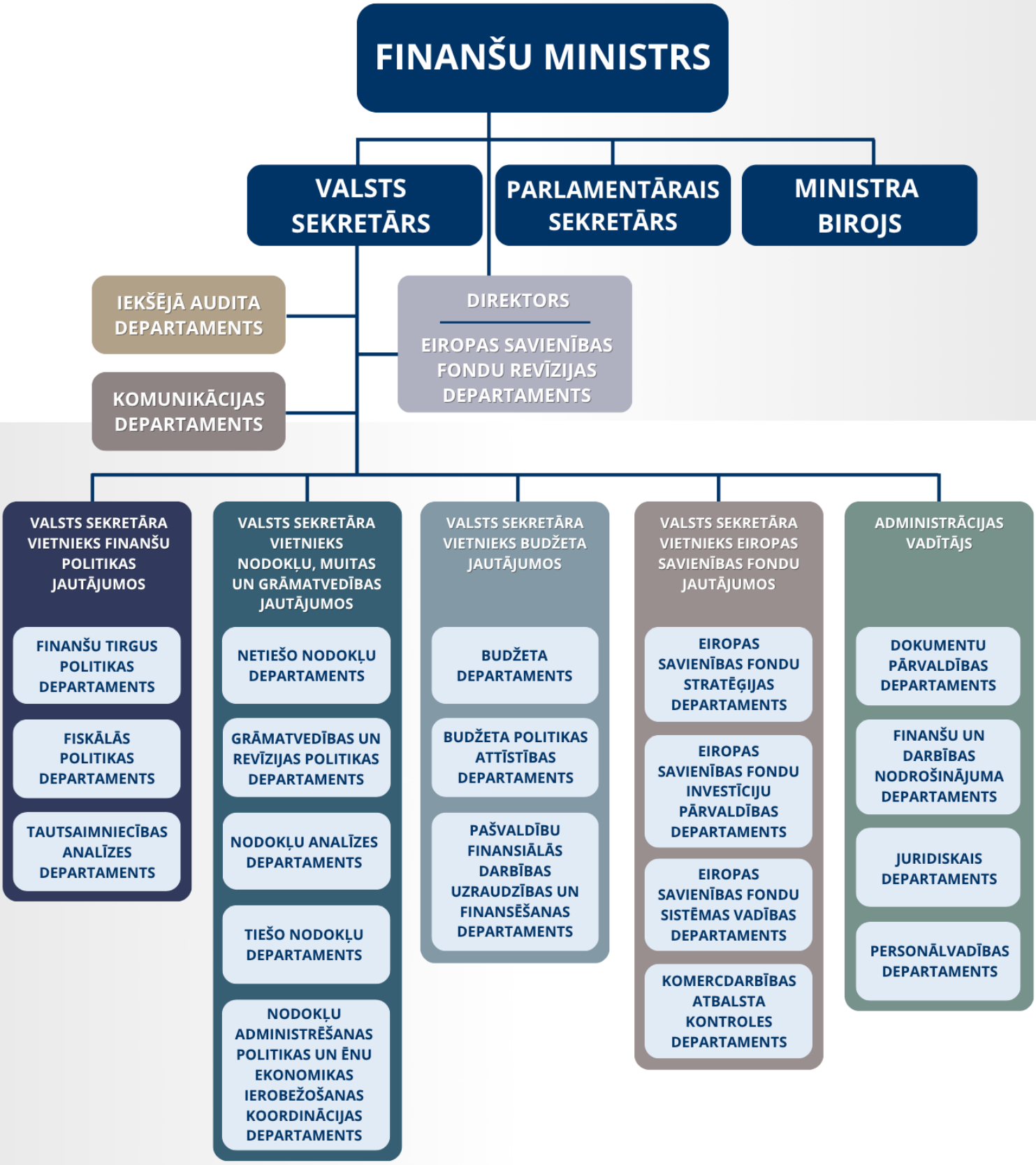

1.2. MINISTRIJAS ĪSTENOTĀS POLITIKAS UN MĒRĶI, KĀ ARĪ ĪSTENOTĀS BUDŽETA PROGRAMMAS (APAKŠPROGRAMMAS).

No 2025. gada FM sāk jaunu attīstības posmu, ko iezīmē ministrijas darbības un attīstības stratēģija 2025.–2028. gadam (apstiprināta ar rīkojumu Nr. 1.1-1/12/2). Šī vidēja termiņa stratēģija definē FM misiju, vērtības, stratēģiskos mērķus un prioritātes, kā arī skaidri nosaka sasniedzamos rādītājus. Sākot ar 2025. gadu, šī stratēģija iezīmē skaidru attīstības ceļu visā stratēģijas īstenošanas periodā, t.sk. ar skaidriem mērķiem, kas ir izmērāmi, un vienlaikus uz attīstību vērsti.

Pārskatā sniegta informācija par paveikto ministrijas īstenotajās politikās un to rezultātos, sasaistot tos ar FM darbības un attīstības stratēģiju 2025.–2028. gadam.

Tabula Nr.1

Politiku īstenošanas mērķi atbilstoši ministrijas darbības un attīstības stratēģijai 2025.-2028.gadam	Ministrijas īstenotās politikas un darbības virzieni
Ekonomiskajā ciklā līdzsvarots vispārējas valdības budžets valsts attīstībai. Valsts finanšu efektīva pārvaldība, nodrošinot valsts parāda ilgtspējīgu attīstību.	Valsts fiskālā politika, Valsts budžeta politika, Pašvaldību budžeta politika.
Latvijas interesēm atbilstoša ES fondu, Eiropas Ekonomikas zonas (EEZ) un Norvēģijas grantu un Šveices-Latvijas sadarbības programmas finanšu resursu piesaiste un investīciju progresa uzraudzība.	ES Kohēzijas politika, Atveseļošanas fonda un citas ārvalstu finanšu palīdzības līdzekļu koordinācijas un izmantošanas vadības politika, Komercdarbības atbalsta kontroles politika.
Atbildīga, efektīva, prognozējama un konkurētspējīga nodokļu politika, kas nodrošina stabilus ieņēmumus valsts budžetā. Veicināt uzņēmumu gada pārskatu datu pilnīgumu un ticamību. SLO darbības caurskatāmība. Ēnu ekonomikas mazināšana. Nodokļu administrēšanas procesu pilnveidošana, iegūstot un analizējot papildu informāciju, nodokļu nomaksas disciplīnas veicināšanai. Efektīva nodokļu administrēšanas politika, kas nodrošina prognozēto ieņēmumu iekasēšanu valsts budžetā. Caurskatāmas, legālas azartspēles un izlozes Latvijā, nodrošinot sabiedrības interešu un tiesību aizsardzību.	Nodokļu un nodevu politika, Muitas politika, Grāmatvedības politika, Nodokļu administrēšanas politika, Komercsabiedrību revīzijas un ilgtspējas ziņojuma apliecinājuma politika, Azartspēļu un izložu organizēšanas politika, SLO politikas apakšnozares, Valsts un patērētāju interešu aizsardzības politika dārgmetālu, dārgakmeņu un to izstrādājumu izmantošanas jomā, ēnu ekonomikas ierobežošanas darbības virziens.
Mūsdienīgs, pieejams un tautsaimniecības attīstību atbalstošs finanšu sektors.	Finanšu tirgus politika.
Noziedzīgi iegūtu līdzekļu legalizācijas un terorisma un proliferācijas finansēšanas novēršanas sistēmas stiprināšana finanšu un nefinanšu sektorā.	Noziedzīgi iegūtu līdzekļu legalizācijas un terorisma finansēšanas novēršanas politika.
Stiprināt mūsdienīgu iekšējā audita funkciju valsts pārvaldes institūcijās un veicināt iekšējā audita funkcijas attīstību pašvaldībās, kas sekmē likumīgas, efektīvas, produktīvas, ētiskas un atbildīgas pārvaldības attīstību publiskajā sektorā.	Iekšējā audita politika.
Publiskā iepirkuma efektivitāte, veicot kopīgu iepirkumu tālāko attīstību.	Publisko iepirkumu politika, Publiskās un privātās partnerības politika
Ilgtspējīga valsts nekustamo īpašumu pārvaldība	Valsts nekustamo īpašumu pārvaldīšanas politika
Latvija bez pārtraukumiem turpina saņemt investīcijas no ES fondiem	Ārvalstu finanšu palīdzības un ES fondu līdzekļu revīzija.

Tabula Nr.2

FM IESTĀDES BUDŽETA PROGRAMMU (APAKŠPROGRAMMU) STRUKTŪRA 2025.GADĀ

Programmas numurs un nosaukums	Apakšprogrammas numurs un nosaukums
30.00.00 Līdzekļi nodibinājumam "Latvijas ebreju kopienas restitūcijas fonds"	
38.00.00 Eiropas Savienības finansēto programmu ieviešana	*38.02.00 Eiropas Savienības sadarbības projektu un pasākumu īstenošana*
39.00.00 Uzraudzība un kontrole	*39.03.00 Dārgmetālu izstrādājumu proves uzraudzība un pārbaude*
41.00.00 Maksājumu nodrošināšana citām valsts iestādēm un personām	*41.01.00 Iemaksas Eiropas Savienības budžetā*
	41.13.00 Finansējums VAS "Valsts nekustamie īpašumi" īstenojamiem projektiem un pasākumiem
97.00.00 Nozaru vadība un politikas plānošana	
63.00.00 Eiropas Sociālā fonda (ESF) projektu un pasākumu īstenošana	*63.09.00 Eiropas Sociālā fonda Plus (ESF+) programmas materiālās nenodrošinātības mazināšanai pasākumu īstenošana (2021–2027)*
	63.10.00 Eiropas Sociālā fonda Plus (ESF+) finansētie projekti un pasākumi (2021-2027)
69.00.00 Mērķa "Eiropas teritoriālā sadarbība" pārrobežu sadarbības programmu, projektu un pasākumu īstenošana	*69.06.00 Pārrobežu sadarbības programmas projektu īstenošana*
70.00.00 Citu Eiropas Savienības politiku instrumentu projektu un pasākumu īstenošana	*70.07.00 Latvijas pārstāvju ceļa izdevumu kompensācija, dodoties uz Eiropas Savienības Padomes darba grupu sanāksmēm un Padomes sanāksmēm*
	70.24.00 Iekšējās drošības un Patvēruma, migrācijas un integrācijas fondu un Finansiāla atbalsta instrumenta robežu pārvaldībai un vīzu politikai projektu un pasākumu īstenošana (2021–2027)
	70.50.00 Tehniskā palīdzība ERAF, ESF+, KF, TPF finansējuma apgūšanai (2021–2027)
71.00.00 Eiropas Ekonomikas zonas un Norvēģijas finanšu instrumentu finansēto programmu, projektu un pasākumu īstenošana	*71.05.00 Tehniskā palīdzība Eiropas Ekonomikas zonas un Norvēģijas finanšu instrumentu apgūšanai*
	71.06.00 Eiropas Ekonomikas zonas finanšu instrumenta un Norvēģijas valdības divpusējā finanšu instrumenta finansējums projektu īstenotājiem
72.00.00 Latvijas un Šveices sadarbības programmas finansēto projektu un pasākumu īstenošana	*72.05.00 Tehniskā palīdzība Latvijas un Šveices sadarbības programmas apgūšanai*
74.00.00 Atveseļošanas un noturības mehānisma (ANM) projektu un pasākumu īstenošana	*74.50.00 Tehniskā palīdzība Atveseļošanas un noturības mehānisma (ANM) apgūšanai*

1.3. PĀRSKATA GADA GALVENIE UZDEVUMI (PRIORITĀTES, PASĀKUMI)

Atbilstoši ministrijas darbības un attīstības stratēģijai 2025.-2028.gadam izvirzītās prioritātes 2025.gadam:

1. nodrošināt valsts fiskālo stabilitāti un ilgtspēju, ievērojot fiskālo disciplīnu;
2. izstrādājot valsts budžetu, noteikt un pamatot, kādi līdzekļi nepieciešami valdībai, citām valsts institūcijām un pašvaldībām to valsts pienākumu izpildei, kuru finansēšana noteikta ar likumdošanas aktiem, ļaujot efektīvāk un ekonomiskāk īstenot valsts politiku, kā arī pārskatot valsts budžeta izdevumus, lai nodrošinātu to atbilstību attīstības plānošanas dokumentos noteiktajām prioritātēm un mērķiem;
3. nodrošināt Kohēzijas politikas un Atveseļošanas fonda efektīvu pārvaldību, veicot atbilstošus risku pārvaldības pasākumus, kā arī veicot Kohēzijas politikas programmas vidusposma pārskatīšanu un sagatavojot nepieciešamos grozījumus investīciju tvērumā, lai efektīvi izmantotu pieejamo ārvalstu finanšu palīdzības finansējumu valdības definēto prioritāro mērķu sasniegšanai;
4. sniegt pārliecību Eiropas Komisijai un donorvalstīm par ES fondu un citas ārvalstu finanšu palīdzības efektīvu investēšanu Latvijas ekonomikā;
5. nodrošināt normatīvā regulējuma izstrādi nodokļu administrēšanas procesa efektivizēšanai un ēnu ekonomikas mazināšanai;
6. īstenot nodokļu politiku reģionālās konkurētspējas veicināšanai, tautsaimniecības izaugsmei un investīciju piesaistei, atbilstoši valdības vidēja termiņa nodokļu politikas virzieniem;
7. īstenot komercdarbības atbalsta kontroles politiku, nodrošinot efektīvu komercdarbības atbalsta kontroles mehānismu ieviešanu atbalsta pasākumos un sekmējot saskanīgu komercdarbības atbalsta regulējuma prasību ievērošanu un godīgu konkurenci.

FM kompetencē esošie uzdevumi, kas izvirzīti MK 2024.gada 20.janvārī apstiprinātajā Valdības rīcības plānā "Deklarācijas par Evikas Siliņas vadītā MK iecerēto darbību īstenošanai":

1. Paaugstināt VID Nodokļu un muitas policijas pārvaldes darba efektivitāti, pilnveidojot analītikas izmantošanu noziedzīgo nodarījumu atklāšanai un novēršanai, kā arī pārskatot/pilnveidojot iekšējās kontroles sistēmu korupcijas un interešu konflikta riska novēršanai VID Nodokļu un muitas policijas pārvaldē.
2. Pārskatīt akcīzes nodokļa likmes alkoholiskajiem dzērieniem, tabakas izstrādājumiem, tabakas aizstājējproduktiem, elektroniskajās smēķēšanas ierīcēs izmantojamajiem šķidrumiem un to sastāvdaļām, samērojot valsts fiskālos un sabiedrības veselības aizsardzības mērķus.
3. Sniegt atbalstu jaunu finanšu pakalpojumu sniedzēju darbības uzsākšanai - ieviest licencēšanu kriptoaktīvu pakalpojumu sniegšanai, ieviešot MICA regulu Latvijā.
4. Nostiprināt sistēmiskas dizaina domāšanas (jaunrades) metodes izmantošanu revīzijas pakalpojuma kvalitātes uzraudzības procesā, veidojot valsts pārvaldes profesionāļu inovētspēju.
5. Palielināt akciju tirgus kapitalizācijas apjomu, sasniedzot 9% no iekšzemes kopprodukta 2027.gadā un stiprināt kapitāla tirgus attīstību veicinošu ekosistēmu.
6. Īstenot finanšu instrumentus, paplašinot uzņēmumu pieeju finansējumam, t.sk vērtējot ģeogrāfisko mērogu mazo un vidējo uzņēmumu sākotnējā publiska piedāvājuma fonda izveidei.
7. Ieviest salīdzināmas, datos balstītas, izmērāmas informācijas ziņošanas pienākumu uzņēmuma pārskatos par darbībām, ko veic uzņēmums, lai ieguldītu klimata neitralitātē, aprites ekonomikā un "zaļākā" rīcībā, kas reāli apliecina produkta vai pakalpojuma vērtību.
8. Lai nodrošinātu taisnīgāku augsto procentu likmju nastas sadalījumu sabiedrības un finanšu sektora starpā, paredzēt pienākumu kredītiestādēm un patērētāju kreditēšanas pakalpojumu sniedzējiem veikt ikgadēju uzņēmumu ienākuma nodokļa nomaksu 20% apmērā.
9. Banku konkurences uzlabošanai ieviest risinājumus hipotekāro kredītu refinansēšanas pakalpojumu plašākam piedāvājumam un novērst administratīvos un finanšu ierobežojumus klientu pārejai starp kredītiestādēm.
10. Nodrošināt finanšu instrumentu valsts atbalsta programmu portfeli tirgus nepilnību risināšanai.
11. Palielināt starptautisko finanšu institūciju (Eiropas Investīciju bankas grupas, Eiropas Rekonstrukcijas un attīstības bankas, Ziemeļu Investīciju bankas, Eiropas Padomes Attīstības bankas, Starptautiskās Finanšu korporācijas, Daudzpusējās investīciju garantiju aģentūras) piedāvāto finanšu instrumentu izmantošanu, tādējādi paplašinot kapitāla piesaistes iespējas sabiedrībai nozīmīgu mērķu finansēšanai un tirgus nepilnību risināšanai, primāri

energoefektivitātes un mājokļu politikas ieviešanai, kapitāla tirgus attīstībai, eksportspējas stiprināšanai un investīciju paplašināšanai attīstības valstīs.

12. Lai uzlabotu sabiedrībai sniegto pakalpojumu kvalitāti, pārskatīt VID tīmekļvietnē publiski pieejamās informācijas apjomu, tostarp, nosakot datu kopas, kuras turpmāk publicējamas atvērto datu veidā.
13. Lai mazinātu administratīvo slogu nodokļu maksātājiem, pārskatīt normatīvajos aktos noteikto nodokļu maksātāju pienākumu saturu un apjomu.
14. Lai mazinātu administratīvu birokrātiju un pilnveidotu risku pārvaldību Kohēzijas politikas Eiropas Savienības fondu projektu ieviešanā, izvērtēt efektīva un vienlaikus no drošas finanšu vadības viedokļa līdzsvarota pašdeklarācijas principa ieviešanu Eiropas Savienības fondu projektu pārvaldībā.
15. Lai veicinātu nodokļu maksātāju uzticību, kā arī lai stiprinātu nodokļu un muitas policijas darba efektivitāti un tās autonomiju, īstenot VID reorganizāciju.
16. Nodrošināt ekonomisko izaugsmi atbalstošu nodokļu politiku, kas stimulē darbaspēka mobilizāciju, investīcijas produktivitātes pieaugumā un veicina akumulētā kapitāla uzkrāšanos.
17. Lai nodrošinātu Latvijas nacionālo suverenitāti, aizstāvēt Latvijas intereses ES Padomē, vienojoties par kopīgiem risinājumiem ES līmenī attiecībā uz nodokļu, muitas, grāmatvedības un komercsabiedrību revīzijas jautājumiem.
18. Sadarbībā ar VID, sociālajiem un sadarbības partneriem īstenot visaptverošus nodokļu administrēšanas un ēnu ekonomikas mazināšanas pasākumus, tostarp rast risinājumu, lai nodrošinātu ērtu un automatizētu iedzīvotāju ienākumu deklarēšanu.
19. Mainīt SLO sistēmas darbību.
20. Pilnveidot azartspēļu un izložu jomu.
21. Nodrošināt produktīvu darba vidi un ilgtspējīgus IKT risinājumus nodokļu administrēšanas un muitas darbības jomā.
22. Izstrādāt priekšlikumus valsts budžeta veidošanas principu pilnveidei un uzsākt atsevišķu uz rezultātu sasniegšanu orientētu budžeta programmu ieviešanu. Nodrošināt pastāvīgu un sistemātisku valsts budžeta izdevumu pārskatīšanu, ar mērķi palielināt valsts budžeta izdevumu un politikas ekonomiskāku un efektīvāku izmantošanu, balstoties uz noteikto mērķu un snieguma rādītāju analīzi.
23. Izstrādāt vidēja termiņa budžeta plānošanas dokumentus, ievērojot FDL, Stabilitātes un izaugsmes paktā noteiktos fiskālos nosacījumus un izpildot Latvijas kā eirozonas dalībvalsts saistības.
24. Pēc Eiropas Savienības ekonomikas pārvaldības tiesiskā ietvara grozījumu pieņemšanas pielāgot nacionālos fiskālās disciplīnas tiesību aktus atbilstoši jaunā regulējuma prasībām.
25. Lai nodrošinātu pretcikliskas fiskālās politikas veidošanu, uzturēt vispārējās valdības strukturālo budžeta deficītu līmenī, kas nepārsniedz maksimāli atļauto, ievērojot spēkā esošo Eiropas Savienības un nacionālo fiskālās disciplīnas regulējumu.
26. Izstrādāt vidēja termiņa budžeta plānošanas dokumentus, nodrošinot vispārējās valdības parāda uzturēšanu līmenī, kas ilgtermiņā nepārsniedz vidēji 40% no IKP.

Ministrijas plānošanas dokumenti, kas spēkā 2025.gadā:

- Valdības rīcības plāns "Deklarācijas par Evikas Siliņas vadītā MK iecerēto darbību īstenošanai";
- ES kohēzijas politikas programma 2021.–2027. gadam;
- Latvijas Atveseļošanas fonda plāns;
- Latvijas Stabilitātes programma 2022.-2025. gadam;
- Latvijas Stabilitātes programma 2023.-2026. gadam;
- Latvijas Stabilitātes programma 2024.–2028. gadam;
- Ēnu ekonomikas ierobežošanas plāns 2024.-2027. gadam;
- Valsts pārvaldes iekšējā audita sistēmas attīstības plāns 2025–2028;
- Pasākumu plāns samērīgas pieejas nostiprināšanai, izpildot noziedzīgi iegūtu līdzekļu legalizācijas un terorisma un proliferācijas finansēšanas novēršanas prasības;
- Stratēģija samērīgu noziedzīgi iegūtu līdzekļu legalizācijas un terorisma un proliferācijas finansēšanas prasību praktiskai piemērošanai godprātīgiem klientiem, lai novērstu pārmērīgu izvairīšanos no risku uzņemšanās;
- Azartspēļu un izložu politikas pamatnostādnes 2021.-2027. gadam;

- Eiropas Savienības finanšu interešu aizsardzības koordinācijas dienesta (AFCOS) darbības stratēģija un pasākumu plāns 2024.–2026. gadam.

Būtiskākie uzdevumi, kas 2025.gadā ietekmējuši ministrijas darbību:

- Ministrijas darbība un stratēģiskā virzība 2025. gadā realizēta saskaņā ar jaunā perioda Ministrijas darbības stratēģijā 2025. – 2028. gadam izvirzītajiem mērķiem, kā arī atbilstoši nolikumā noteiktajām funkcijām un uzdevumiem un to izpildei plānotajam finansējumam. Stratēģijā noteiktas stratēģiskās prioritātes, politiku mērķi, sasniedzamie rezultāti un rezultatīvie rādītāji.
- Viena no 2025.gada būtiskākajām prioritātēm - birokrātijas un administratīvā sloga mazināšana. 2025.gadā, balstoties uz saņemtajiem priekšlikumiem, apzināti būtiskākie kavējošie procesi un pilnveidots ES fondu normatīvais regulējums un prakse ES fondu projektu ieviešanas efektivitātei. Lai padarītu publisko iepirkumu procesu elastīgāku un efektīvāku, uzsākta publisko iepirkumu reforma. Vienkāršotas transfertcenu dokumentācijas prasības, mainīta nokavējuma naudas aprēķināšanas kārtība, atlikta ilgtspējas ziņošanas prasību ieviešana un pārcelta obligātā e-rēķinu aprite līdz 2028. gadam. Vienlaikus vienkāršotas prasības akcīzes regulējumā, digitalizēti dažādi procesi, kā arī vienkāršota PVN 0 procentu likmes piemērošana preču piegādēm un pakalpojumu sniegšanai, kas paredzēta Latvijas Republikā reģistrētām trešo valstu un citu ES dalībvalstu diplomātiskajām un konsulārajām pārstāvniecībām.
- Ministrijas resorā īstenotas būtiskas strukturālās reformas, reorganizējot VID, integrējot IAUI funkcijas un izveidojot Nodokļu un muitas policiju. No 2026. gada 1. janvāra Nodokļu un muitas policija darbojas kā atsevišķa tiešās pārvaldes iestāde iekšlietu ministra pārraudzībā, savukārt no 2026. gada 1. aprīļa azartspēļu un izložu uzraudzības funkcijas koncentrētas VID.
- Atbilstoši ES un nacionālajiem fiskālajiem noteikumiem, kā arī valdības izvirzītajām prioritātēm 2025. gadā izstrādāts likumprojekts "Par valsts budžetu 2026. gadam un budžeta ietvaru 2026., 2027. un 2028. gadam". Budžetā paredzēti papildu ieguldījumi valsts drošībai, demogrāfijai un izglītībai, vienlaikus rodot līdzsvaru starp aizsardzības vajadzībām, sociālo atbildību un valsts fiskālajām iespējām.
- EK 2025. gada 15. decembrī apstiprināja ES kohēzijas politikas programmas 2021.–2027. grozījumus, pārstrukturējot 470 milj. eiro jeb 10% programmas finansējuma drošības un aizsardzības vajadzībām, saskaņā ar *ReArm Europe* regulējumu. Grozījumi sniedz iespēju pagarināt investīciju projektu īstenošanu līdz 2030. gada beigām, ko vēlams izmantot tikai kritisku risku gadījumā un ar skaidru pamatojumu pagarinājuma nepieciešamībai.
- 2025. gadā ir bijis būtisks un noturīgs investīciju tempa kāpums – no valsts budžeta ieguldīti 1,4 miljardi eiro jeb divas reizes vairāk nekā 2024. gadā Atveseļošanas fonda un ES fondu investīciju ieviešanai, tādējādi stimulējot ekonomiku un stiprinot valsts noturību un drošību.
- 2025. gadā turpināta stabila un prognozējama nodokļu politika, tostarp ieviesta darbaspēka nodokļu reforma, pārejot uz fiksēto ar IIN neapliekamo minimumu 510 eiro apmērā, savukārt 2026. gadā tas tika paaugstināts līdz 550 eiro mēnesī, pozitīvi ietekmējot aptuveni 95% strādājošo. Vienlaikus ieviesti risinājumi investīciju vides uzlabošanai, tostarp alternatīvs ienākuma nodokļu režīms investoru piesaistei, pielāgojot uzņēmumu ienākuma nodokļa un iedzīvotāju ienākuma nodokļa regulējumu kapitāla piesaistes veicināšanai.
- Būtisks solis finansējuma pieejamības veicināšanai ir specializētas kredītiestādes dibināšanas iespējas izveide ar sākotnējo kapitālu, kas nedrīkst būt mazāks par vienu miljonu eiro. Tāpat ir veiktas izmaiņas Krājaizdevu sabiedrību likumā, kas paredz, ka no 2025. gada 1. oktobra krājaizdevu sabiedrības var uzsākt plašāku juridisko personu kreditēšanu. Juridisko personu kreditēšanas paplašināšana ir vērsta uz ilgtspējīgu krājaizdevu sabiedrību sektora izaugsmi, veicinot biedru un finanšu līdzekļu piesaisti, īpaši lauku teritorijās.
- 2025. gada 1. oktobrī stājās spēkā Finanšu tirgus digitālās darbības noturības un mākslīgā intelekta izmantošanas likums. Tas nodrošina Finanšu nozares digitālās noturības regulas (DORA) un Mākslīgā intelekta akta prasību piemērošanu Latvijas finanšu tirgū.
- MONEYVAL 6.novērtēšanas kārtas ziņojums par Latviju ir nozīmīgs sasniegums noziedzīgi iegūtu līdzekļu legalizācijas un terorisma un proliferācijas finansēšanas novēršanas (turpmāk – NILLTPFN) sistēmas stiprināšanā.
- MK apstiprināts "Valsts pārvaldes iekšējā audita sistēmas attīstības plāns 2025–2028", kura mērķis ir attīstīt profesionālu, mūsdienīgu un ilgtspējīgu iekšējā audita funkciju ministrijās, iestādēs un pašvaldībās;
- ES fondu Revīzijas iestāde pabeigusi ES fondu 2014. – 2020. gada plānošanas perioda (ieviešana līdz 23.12.2023.) un EEZ un Norvēģijas finanšu instrumentu (ieviešana līdz 30.04.2025.) noslēguma auditus.

1.4. PADOTĪBĀ ESOŠĀS IESTĀDES

- **Valsts kase** (www.kase.gov.lv), kuras virsmērķis - ilgtspējīga valsts finanšu resursu pārvaldība.
- **VID** (www.vid.gov.lv), kura misija - uzticams sabiedrotais nodokļu un muitas lietās godīgai uzņēmējdarbībai un sabiedrības labklājībai.
- **Iepirkumu uzraudzības birojs** (www.iub.gov.lv), kura virsmērķis - kompetenta un efektīva publisko iepirkumu procesa atbalsta un uzraudzības institūcija.
- **Centrālā finanšu un līgumu aģentūra** (www.cfla.gov.lv), kuras misija – uzticami un efektīvi pārvaldīt ārvalstu publiskās investīcijas Latvijas izaugsmei.
- **Izložu un azartspēļu uzraudzības inspekcija** (www.iaui.gov.lv), kuras misija - veicināt sabiedrības interešu un personu tiesību aizsardzību, nodrošinot, ka Latvijā piedāvātās azartspēles, izlozes, kā arī preču un pakalpojumu loterijas, ir regulētas, caurskatāmas un uzticamas.

Ministrija ir valsts kapitāla daļu turētāja šādās kapitālsabiedrībās:

- Valsts akciju sabiedrībā **“Latvijas Loto”;**
- Valsts akciju sabiedrībā **“Valsts nekustamie īpašumi”;**
- Valsts sabiedrībā ar ierobežotu atbildību **“Latvijas proves birojs”;**
- Akciju sabiedrībā **"Attīstības finanšu institūcija Altum"**.

2. Finanšu resursi un ministrijas darbības rezultāti

2.1. VALSTS BUDŽETA FINANSĒJUMS UN TĀ IZLIETOJUMS

Saskaņā ar likumu "Par valsts budžetu 2025. gadam un budžeta ietvaru 2025., 2026. un 2027. gadam" un finanšu ministra 2025. gada rīkojumiem Finanšu ministrija 2025. gadā izlietoja budžetā piešķirtos finanšu līdzekļus 419 947 597 *eiro* jeb 99,6 % apmērā no plānotā apmēra atbilstoši apstiprinātajam pamatbudžeta programmu, apakšprogrammu, pasākumu sadalījumam, resursu izdevumu segšanai (ieņēmumu) un plānoto izdevumu finansēšanas plāniem un tāmēm.

Tabula Nr. 3

FINANŠU MINISTRIJAS IESTĀDES IZPILDĀMO BUDŽETA PROGRAMMU (APAKŠPROGRAMMU) FINANSĒJUMA UN TĀ IZLIETOJUMA KOPSAVILKUMS

(eiro)

Nr. p.k.	Finansiālie rādītāji	Finansējums iepriekšējā gadā (faktiskā izpilde)	Finansējums pārskata gadā	
			apstiprināts likumā*	faktiskā izpilde
1.	**Finanšu resursi izdevumu segšanai (kopā)**	**397 906 107**	**423 148 243**	**421 544 331**
1.1.	dotācijas	397 748 699	423 036 745	421 452 262
1.2.	maksas pakalpojumi un citi pašu ieņēmumi	34 046	37 314	37 314
1.3.	transferti	123 362	74 184	54 755
2.	**Izdevumi (kopā)**	**397 037 156**	**421 567 733**	**419 947 597**
2.1.	uzturēšanas izdevumi (kopā)	391 186 749	410 613 455	409 762 228
2.1.1.	kārtējie izdevumi	23 407 214	24 519 520	24 130 756
2.1.2.	subsīdijas, dotācijas un sociālie pabalsti	7 129 203	5 610 403	5 493 061
2.1.3.	kārtējie maksājumi Eiropas Kopienas budžetā un starptautiskā sadarbība	360 616 469	380 456 455	380 119 642
2.1.4.	uzturēšanas izdevumu transferti	33 863	27 077	18 769
2.2.	izdevumi kapitālieguldījumiem	5 850 407	10 954 278	10 185 369
3.	**Finansēšana**	**868 951**	**1 580 510**	**1 596 734**
3.1.	naudas līdzekļi	6 049	18 262	2 038
3.2.	akcijas un cita līdzdalība pašu kapitālā	-875 000	-1 598 772	-1 598 772

** Ņemot vērā Finanšu ministrijas rīkojumus par apropriācijas izmaiņām*

Tabula Nr. 4

FINANŠU MINISTRIJAS IESTĀDES BUDŽETA PROGRAMMU (APAKŠPROGRAMMU) STRUKTŪRA UN FINANSĒJUMA IZLIETOJUMS 2025. GADĀ

Programmas numurs un nosaukums	Apakšprogrammas numurs un nosaukums	2025. gadā izlietotais finansējums	
		eiro	*% no plānotā*
30.00.00 Līdzekļi nodibinājumam "Latvijas ebreju kopienas restitūcijas fonds"		*4 000 000*	*100.0*
38.00.00 Eiropas Savienības finansēto programmu ieviešana	*38.02.00 Eiropas Savienības sadarbības projektu un pasākumu īstenošana*	*39 352*	*70.8*
39.00.00 Uzraudzība un kontrole	*39.03.00 Dārgmetālu izstrādājumu proves uzraudzība un pārbaude*	*86 722*	*100.0*
41.00.00 Maksājumu nodrošināšana citām valsts iestādēm un personām	*41.01.00 Iemaksas Eiropas Savienības budžetā*	*379 967 379*	*99.9*
	41.13.00 Finansējums VAS "Valsts nekustamie īpašumi" īstenojamiem projektiem un pasākumiem	*10 254 284*	*92.3*
97.00.00 Nozaru vadība un politikas plānošana		*18 960 020*	*98.6*
63.00.00 Eiropas Sociālā fonda (ESF) projektu un pasākumu īstenošana	*63.09.00 Eiropas Sociālā fonda Plus (ESF+) programmas materiālās nenodrošinātības mazināšanai pasākumu īstenošana (2021–2027)*	*31 234*	*96.4*
	63.10.00 Eiropas Sociālā fonda Plus (ESF+) finansētie projekti un pasākumi (2021-2027)	*68 000*	*77.6*
70.00.00 Citu Eiropas Savienības politiku instrumentu projektu un pasākumu īstenošana	*70.07.00 Latvijas pārstāvju ceļa izdevumu kompensācija, dodoties uz Eiropas Savienības Padomes darba grupu sanāksmēm un Padomes sanāksmēm*	*54 755*	*73.8*
	70.24.00 Iekšējās drošības un Patvēruma, migrācijas un integrācijas fondu un Finansiāla atbalsta instrumenta robežu pārvaldībai un vīzu politikai projektu un pasākumu īstenošana (2021–2027)	*114 568*	*93.4*
	70.50.00 Tehniskā palīdzība ERAF, ESF+, KF, TPF finansējuma apgūšanai (2021–2027)	*4 680 961*	*98.4*
71.00.00 Eiropas Ekonomikas zonas un Norvēģijas finanšu instrumentu finansēto programmu, projektu un pasākumu īstenošana	*71.05.00 Tehniskā palīdzība Eiropas Ekonomikas zonas un Norvēģijas finanšu instrumentu apgūšanai*	*414 079*	*98.6*
	71.06.00 Eiropas Ekonomikas zonas finanšu instrumenta un Norvēģijas valdības divpusējā finanšu instrumenta finansējums projektu īstenotājiem	*803 812*	*100.0*
72.00.00 Latvijas un Šveices sadarbības programmas finansēto projektu un pasākumu īstenošana	*72.05.00 Tehniskā palīdzība Latvijas un Šveices sadarbības programmas apgūšanai*	*50 362*	*92.8*

74.00.00 Atveseļošanas un noturības mehānisma (ANM) projektu un pasākumu īstenošana	*74.50.00 Tehniskā palīdzība Atveseļošanas un noturības mehānisma (ANM) apgūšanai*	*422 069*	*99.8*

Tabula Nr.5

97.00.00 PROGRAMMAS "NOZARU VADĪBA UN POLITIKAS PLĀNOŠANA" FINANŠU LĪDZEKĻU IZLIETOJUMS

(eiro)

Nr. p.k.	Finansiālie rādītāji	Iepriekšējā gadā (faktiskā izpilde)	Pārskata gadā	
			apstiprināts likumā*	faktiskā izpilde
1.	**Finanšu resursi izdevumu segšanai (kopā)**	**19 211 071**	**19 233 455**	**18 960 020**
1.1.	dotācijas	19 156 199	19 233 455	18 960 020
1.2.	maksas pakalpojumi un citi pašu ieņēmumi	546	0	0
1.3.	transferti	54 326	0	0
2.	**Izdevumi (kopā)**	**18 335 525**	**19 233 455**	**18 960 020**
2.1.	uzturēšanas izdevumi (kopā)	18 150 998	18 923 186	18 673 824
2.1.1.	kārtējie izdevumi	17 806 029	18 471 718	18 235 625
2.1.2.	subsīdijas, dotācijas un sociālie pabalsti	271 125	280 849	280 848
2.1.3.	kārtējie maksājumi Eiropas Kopienas budžetā un starptautiskā sadarbība	68 485	157 227	152 263
2.1.4.	uzturēšanas izdevumu transferti	5 359	13 392	5 088
2.2.	izdevumi kapitālieguldījumiem	184 527	310 269	286 196
3.	**Finansēšana**	875 546	0	0
3.1.	naudas līdzekļi	546	0	0
3.2.	akcijas un cita līdzdalība pašu kapitālā	-875 000	0	0

* Ņemot vērā Finanšu ministrijas rīkojumus par apropriācijas izmaiņām

Finanšu ministrijas pamatdarbības programmai piešķirtie valsts budžeta līdzekļi tika izlietoti 18 960 020 eiro apmērā, kas ir 98.6 % no plānotajiem izdevumiem. Finansējuma ietaupījums 1.4 % apmērā galvenokārt saistīts ar izmaiņām pasākuma "ERAB pilnvarnieku valdes sanāksmes sagatavošana un organizēšana 2026. gadā" plānoto aktivitāšu grafikā, kas ietekmēja pakalpojumu apmaksas grafiku un pasākuma organizēšanā iesaistīto nodarbināto noslodzi. 2025. gadā tika uzsākti telpu remontdarbi, kuri netika pabeigti plānotajā termiņā un daļa remontdarbu, t.sk. mēbeļu un aprīkojuma iegāde pārcelta uz 2026. gada sākumu. Ņemot vērā finansējuma samazinājumu turpmākiem gadiem, netika uzsākta Eiropas Savienības ieguldījumu ietekmes uz Latvijas tautsaimniecību kvantitatīva novērtēšanas modeļa pilnveidošana.

2025. gada budžetā prioritārajiem pasākumiem netika piešķirts papildus finansējums.

2.2. MINISTRIJAS 2025.-2028.GADA DARBĪBAS UN ATTĪSTĪBAS STRATĒĢIJAS IZPILDE 2025.GADĀ

Ministrijas attīstības ceļu, mērķus un rādītājus izvirzīto mērķu sasniegšanas novērtēšanai nosaka Ministrijas darbības un attīstības stratēģija 2025.-2028.gadam.

Tabula Nr.6

Līdzsvarota budžeta veidošana valsts attīstībai						
1. Politikas mērķis **Ekonomiskajā ciklā līdzsvarots vispārējas valdības budžets valsts attīstībai. Valsts finanšu efektīva pārvaldība, nodrošinot valsts parāda ilgtspējīgu attīstību.**						
Sasniedzamais rezultāts						
Rezultāts	Rezultatīvais rādītājs	Rezultatīvā rādītāja skaitliskās vērtības				
		2025 (plāns)	**2025 (izpilde)**	2026	2027	2028
1. Nodrošināt valsts fiskālo stabilitāti un ilgtspēju, ievērojot fiskālo disciplīnu	1.1. Vispārējās valdības budžeta strukturālā bilance no IKP (%)	≤-1,0	**-0,6**	≤-1,0	≤-1,0	≤-1,0
	Vispārējās valdības budžeta strukturālā bilance 2025. gadā noteikta balstoties uz *Eurostat* 2026. gada aprīļa notifikācijas datiem un vienreizējo pasākumu ieviešanas apjomam atbilstoši Latvijas Fiskāli strukturālā plāna 2025.-2028. gadam 2026. gada Progresa ziņojumā norādītajam (apstiprināts MK 14.04.2026). Zemāku vispārējās valdības budžeta strukturālo bilanci 2025. gadā noteica zemāks vispārējās valdības budžeta deficīts kā plānots likuma "Par valsts budžetu 2025. gadam un budžeta ietvaru 2025., 2026. un 2027. gadam".					
	1.2. Eiropas Komisijas atzinuma par Latvijas vispārējās valdības budžeta plāna projektu vērtējums (skala 1-3)[2]	1	**1**	1	1	1
	2025. gada 25. novembrī EK publicēja viedokli par Latvijas vispārējās valdības budžeta plāna projektu 2026. gadam, kurā atzina, ka dokuments atbilst ES fiskālajiem noteikumiem.					
	1.3. Vispārējās valdības parāda attiecība pret IKP (%)	≤55	**46,9**	≤55	≤55	≤55
	Vispārējās valdības parāds, atbilstoši *Eurostat* 2026. gada aprīļa notifikācijas datiem, 2025. gada beigās bija 20,2 miljardi eiro jeb 46,9% no IKP, kas ir mazāks nekā prognozēts Latvijas vispārējās valdības budžeta plāna projektā 2026. gadam, bet lielāks kā 2024. gadā (18,8 miljardi eiro jeb 46,2% no IKP). Parāda pieaugumu noteica pagājušajā gadā veiktie aizņemšanās pasākumi galvenokārt valsts budžeta deficīta finansēšanai, tostarp aizsardzības izdevumu nodrošināšanai un valsts parāda saistību dzēšanai.					
	1.4. Kapitāla tirgos veikto Latvijas aizņēmumu vidējā svērtā procentu likme kārtējā gadā ir vienāda vai zemāka par attiecīgo rādītāju līdzīga kredītreitinga eirozonas valstīm reģionā (Latvijas un attiecīgās valsts rādītāju starpība, kas izteikta bāzes punktos, kārtējā gadā ir vienāda ar nulli vai negatīva)[3]	≤0	**-5,6**	≤0	≤0	≤0

[2] Vērtējumu skalā: 1 - atbilstošs, kopumā atbilstošs; 2 - risks, ka netiks nodrošināta atbilstība, 3 - neatbilstība Stabilitātes un Izaugsmes pakta noteikumiem.

[3] Pieļaujamā novirze: starpība var būt pozitīva, ja to pamato attiecīgo valstu kredītreitingu atšķirības, kā arī rezultatīvais rādītājs var netikt sasniegts, ja finanšu resursu piesaiste kopējās finansēšanas nepieciešamības segšanai ir apgrūtināta ārējo faktoru un risku dēļ (piemēram, globālie un/vai reģionālie politiskie, ģeopolitiskie, finanšu vai ekonomiskie satricinājumi, kā arī monetāro iestāžu lēmumi un paziņojumi Eiropā vai pasaulē, vai, ja Latvijas kredītreitings ir negatīvi ietekmēts, kas kopumā ierobežo un sadārdzina Latvijas aizņemšanās iespējas finanšu tirgos).

	Valsts kase 2025. gadā nodrošināja resursus kopējās finansēšanas nepieciešamības segšanai (valsts budžeta deficīta, valsts parāda atmaksai, valsts aizdevumu finansēšanai) un resursu rezerves uzturēšanai, veicot aizņemšanos finanšu tirgos – starptautiskajos finanšu tirgos maijā emitētas piecu gadu obligācijas 1 mljrd. EUR apmērā un septembrī 10 gadu obligācijas 1,250 mljrd. eiro apmērā, kā arī veiktas apgrozībā esošo obligāciju papildu laidienu izsoles ar Primāro dīleru starpniecību 950 milj. eiro apmērā. Krājobligācijas privātpersonām emitētas 322,7 milj. eiro apmērā. Aizņemšanās kapitāla tirgos veikta ar finansiāli izdevīgākiem nosacījumiem nekā līdzīga kredītreitinga eirozonas valsts reģionā (Lietuva) – resursi piesaistīti ar zemākām salīdzināmu aizņemšanās termiņu procentu likmēm, t.sk. 5 gadu un 10 gadu obligāciju emisija veikta ar ienesīguma likmi, kas ir attiecīgi par 0,4 bāzes punktiem un 7,9 bāzes punktiem zemāka nekā Lietuvas līdzīga termiņa obligācijām. Latvija aizņemšanos kapitāla tirgos (obligāciju emisija starptautiskajos tirgos un izsoles) 2025. gadā kopā veica ar vidējo procentu likmi, kas ir par 5,6 bāzes punktiem zemāka nekā Lietuvai.

2. Politikas mērķis **Stiprināt mūsdienīgu iekšējā audita funkciju valsts pārvaldes institūcijās un veicināt iekšējā audita funkcijas attīstību pašvaldībās, kas sekmē likumīgas, efektīvas, produktīvas, ētiskas un atbildīgas pārvaldības attīstību publiskajā sektorā.**

Sasniedzamais rezultāts

Rezultāts	Rezultatīvais rādītājs	Rezultatīvā rādītāja skaitliskās vērtības				
		2025 (plāns)	**2025 (izpilde)**	2026	2027	2028
1. Novērtēta iestādes vai programmas darbības efektivitāte (ekonomiskā efektivitāte) un produktivitāte (funkcionālā efektivitāte), ievērojot ekonomiskuma principus, rezultātā īstenojot darbības uzlabojumus.	1.1. Iekšējo auditu īpatsvars, kuros vērtēti ekonomiskuma, efektivitātes un produktivitātes aspekti, no visiem gadā plānotajiem iekšējiem auditiem (%)	65	**68**	70	75	75
	Ministrijas un iestādes aizvien vairāk iekšējos auditos pievēršas pārejai no atbilstības uz efektivitātes auditiem.					

Nodokļu sistēmas ilgtspējas veicināšana

3. Politikas mērķis **Atbildīga, efektīva, prognozējama un konkurētspējīga nodokļu politika, kas nodrošina stabilus ieņēmumus valsts budžetā**

Sasniedzamais rezultāts

Rezultāts	Rezultatīvais rādītājs	Rezultatīvā rādītāja skaitliskās vērtības				
		2025 (plāns)	**2025 (izpilde)**	2026	2027	2028
1. Optimāls nodokļu ieņēmumu apjoms valsts pakalpojumu nodrošināšanai	1.1. Nodokļu ieņēmumi kopā[4] no IKP (%)	36,2	**35,3**	36,2	36,0	35,8
	Nodokļu ieņēmumi 2025. gadā ir 15,2 miljardi *eiro*. Salīdzinot ar 2024. gadu, nodokļu ieņēmumi palielinājušies par 0,77 miljardiem *eiro* jeb 5,3%, ko galvenokārt ietekmēja sociālās apdrošināšanas iemaksu ieņēmumu pieaugums par 0,37 miljardiem *eiro* jeb 7,1% un PVN ieņēmumu pieaugums par 0,22 miljardiem *eiro* jeb 5,6%. Nodokļu ieņēmumu plāns izpildīts par 98,7% un līdz plāna izpildei pietrūka 0,19 miljardi *eiro*. Lai arī uzņēmumu ienākuma nodokļa, IIN un muitas nodokļa ieņēmumi pārsniedz plānoto apmēru, citu nodokļu ieņēmumi plānu nav sasnieguši, lielākās neizpildes PVN ieņēmumiem -0,15 miljardi *eiro* (-3,4%) un akcīzes nodokļa ieņēmumiem -0,07 miljardi *eiro* jeb -5,3%. Nodokļu ieņēmumu īpatsvars IKP 35,3%, kas ir par 0,9 procentpunktiem mazāk nekā plānots. To galvenokārt noteica nedaudz zemāka nodokļu ieņēmumu plāna izpilde un straujāks nekā prognozēts nominālā IKP pieaugums.					

[4] Ieskaitot iemaksas valsts fondēto pensiju shēmā.

	1.2. Valsts neiegūtie līdzekļi, kas veidojas nodokļu atvieglojumu piemērošanas rezultātā, no nodokļu ieņēmumiem (%)[5]	25	**-***	25	25	25
	* Dati par 2025.gadu vēl nav pieejami – tie tiks apkopoti tikai 2026.gada rudenī					
2. Darba spēka nodokļu slogs vidējās algas saņēmējam nepieaug	2.1. Darbaspēka nodokļu slogs[6] vidējās algas grupā strādājošajam (%)[7]	40	**40**	40	40	40

4. Politikas mērķis **Veicināt uzņēmumu gada pārskatu datu pilnīgumu un ticamību**						
Sasniedzamais rezultāts						
Rezultāts	Rezultatīvais rādītājs	Rezultatīvā rādītāja skaitliskās vērtības				
		2025 (plāns)	**2025 (izpilde)**	2026	2027	2028
1. Izstrādāts un ieviests revīzijas kvalitātes indikatoru modelis, revīzijas pakalpojumu kvalitātes uzraudzības un pārraudzības nodrošināšanai	1.1. Izstrādāts revīzijas kvalitātes indikatoru modelis, lai identificētu iespējamos riskus revīzijas pakalpojumu kvalitātē, no sagatavotā modeļa (%)[8]	25	**35**	50	75	100
	Ir izstrādāts Revīzijas kvalitātes indikatoru sākotnējais modelis, kas tiek skaņots ar SNS zvērinātu revidentu praksēm.					
2. Ieviesti digitālie risinājumi uzņēmumiem grāmatvedības, revīzijas un ilgtspējas ziņošanas politikas jomā	2.1. Nodrošināta Eiropas vienotā piekļuves punkta (ESAP) ES regulējuma ieviešana - piekļuve informācijai saistībā ar finanšu pakalpojumiem, kapitāla tirgiem un ilgtspēju, no sagatavotā satura regulējuma izstrādē un rīka piemērošanas (%)	10	**10**	10	20	60
	FM turpina darbu pie prasību ieviešanas, kas saistītas ar informācijas pieejamības nodrošināšanu Eiropas vienotajā piekļuves punktā (ESAP) gan grāmatvedības, gan revīzijas jomā. Grāmatvedības jomā ir izstrādāti grozījumi Grāmatvedības likumā, nosakot, kādiem dokumentiem būs jānodrošina pieejamība ESAP no 2028. gada. Prasības attiecas uz uzņēmumiem, kuriem ir vairāk nekā 1000 darbinieki un kuriem neto apgrozījums pārsniedz 450 miljonus *eiro*. Revīzijas jomā FM ir apzinājusi tehniskās iespējas nepieciešamās informācijas apkopošanai un digitalizācijai FM IT sistēmā SIRUS, lai nodrošinātu datu nodošanu ESAP. Lai uzsāktu konkrētus tehniskos darbus un sistēmu sasaisti, šobrīd ir jāsaņem Eiropas Vērtspapīru tirgus iestādes (ESMA) sagatavotā informācija un tehniskā dokumentācija par datu nodošanas specifikācijām. Šī informācija būs pamats SIRUS datu kopas izstrādei un integrācijai ar ESAP 2029. gadā.					

[5] Paskaidrojums - Negūtie ieņēmumi (FM aprēķins) /Nodokļu ieņēmumi (fakts) (rādītājs nepārsniedz stratēģijā norādīto vērtību).
[6] Nodokļa ķīli aprēķina kā par darbinieku samaksātās nodokļu summas (IIN un kā darba devēja, tā arī darba ņēmēja valsts sociālās apdrošināšanas obligāto iemaksu (VSAOI)) attiecību pret darba devēja izmaksām (bruto darba algas un darba devēja VSAOI summu).
[7] 100% no vidējās darba algas, bez apgādībā esošām personām
[8] Paskaidrojums: 100% izpilde sastāv: 1. Nodefinēti revīzijas kvalitātes indikatori (2025.gadā, 25%); 2.Pieprasīta informācija no zvērinātu revidentu praksēm, precizēti indikatori (2026.gadā, 50%); 3.Informācija tiek sniegta. Tiek nodrošināta datu analīze revīzijas kvalitātes risku novērtēšanai (2027.gadā, 75%). 4.Modelis integrēts pārbaužu veikšanā (2028.gadā, 100%)

	2.2. Uzņēmumu, kas izrakstījuši e-rēķinus, īpatsvars no kopējā aktīvo uzņēmumu skaita (%)[9]	30	30*	32	34	90
	2025.gadā prasības par e-rēķiniem attiecas uz G2G, B2G, G2B darījumiem. 2025.gadā veikti grozījumi Grāmatvedības likumā, kas paredz e-rēķina atlikšanu uz 2 gadiem, t.i., sākot ar 2028.gadu e-rēķins obligāts visiem uzņēmumiem arī B2B darījumos. **Informācija par 2025. gadu ir aplēse, kas balstīta uz Valsts kases datiem par valsts pārvaldes iestāžu saņemtajiem un izsniegtajiem e-rēķiniem.*					

5. Politikas mērķis **Sabiedriskā labuma organizāciju darbības caurskatāmība**						
Sasniedzamais rezultāts						
Rezultāts	Rezultatīvais rādītājs	Rezultatīvā rādītāja skaitliskās vērtības				
		2025 (plāns)	**2025 (izpilde)**	2026	2027	2028
1. Organizāciju īpatsvars, kurām tiek saglabāts sabiedriskā labuma organizāciju statuss	1.1. Sabiedriskā labuma organizāciju īpatsvars, kurām saglabājas statuss (%)[10]	97	**99,16**	97	97	97
	Turpināta SLO uzraudzības pilnveide, stiprinot procesu vienveidību un risku monitoringu. Apstiprināti ieteikumi privātpersonu iesniegumu par SLO iespējamajiem pārkāpumiem vienotas izskatīšanas nodrošināšanai, kā arī pieteikta datu noliktavas pārskata atjaunošana SLO risku saraksta aktualizēšanai. Uzraudzības procesā nodrošināta neatbilstību identificēšana un novēršana, tostarp prasot precizēt gada pārskatus un veicot nepieciešamos pasākumus atbilstoši likuma prasībām. 871 SLO novērsa neatbilstības, iesniedzot precizētus gada pārskatus. Pieņemti lēmumi par 41 SLO statusa atņemšanu pēc iesnieguma, savukārt 14 gadījumos statuss atņemts konstatētu pārkāpumu dēļ.					

6. Politikas mērķis **Ēnu ekonomikas mazināšana**						
Sasniedzamais rezultāts						
Rezultāts	Rezultatīvais rādītājs	Rezultatīvā rādītāja skaitliskās vērtības				
		2025 (plāns)	**2025 (izpilde)**	2026	2027	2028
1. Nodokļu ieņēmumu zaudējumu samazināšanās (Valsts ieņēmumu dienesta novērtējums)	1.1. PVN plaisa (%)	4,1	**5,4** (*2023)	3,9	3,7	3,5
	Saskaņā ar EK Nodokļu un muitas savienības ģenerāldirektorāta (TAXUD) novērtējumu PVN plaisa 2023. gadā bija 5,4 %, kas ir būtiski zem ES vidēja līmeņa (9,5 %), Latvijai ierindojoties 7. vietā starp ES dalībvalstīm. PVN plaisas dati ir pieejami ar divu gadu nobīdi. Salīdzinājumā ar 2022. gadu PVN plaisa Latvijā ir palielinājusies par 3,4 procentpunktiem. Vienlaikus jāņem vērā, ka EK TAXUD katru gadu pārskata un precizē pēdējo četru gadu PVN plaisas aprēķinus. 2025. gadā veiktā pārvērtējuma rezultātā tika koriģēts Latvijas PVN plaisas rādītājs par 2019.–2022. gadu, kā rezultātā 2022. gada PVN plaisas vērtība tika precizēta no 5,0 % (TAXUD 2024. gada pētījumā) uz 2,0 % (TAXUD 2025.gada pētījumā). Neskatoties uz PVN plaisas pieaugumu 2023.gadā, Latvijai joprojām ir viena no zemākajām PVN plaisām ES.					
	1.2. Nedeklarētās algas komercsektorā (%)	15,6	**13,8** (*2024)	15,5	15,4	15,3
	Nedeklarēto darba ienākumu īpatsvars 2024. gadā bija 13,8 %, kas ir par 0,8 procentpunktiem mazāk nekā 2023. gadā (14,6 %). Atbilstoši VID veiktajam novērtējumam pēdējo gadu laikā nav konstatēts nedeklarētās darba samaksas (“aplokšņu algu”) īpatsvara pieaugums, un rādītājs vērtējams, ņemot vērā pēdējo gadu nelabvēlīgo ekonomisko situāciju. Rādītāja dinamika ir skatāma kopsakarā ar darba samaksas līmeņa izmaiņām tautsaimniecībā, tostarp minimālās algas pieaugumu (2023.gadā – no					

[9] Paskaidrojums: Radītājs ir indikatīvs un būtu pārvērtējams, izvērtējot faktisko situāciju konkrētajā gadā.

[10] Aprēķinot rezultatīvo rādītāju netiek ņemtas vērā organizācijas, kurām sabiedriskā labuma organizācijas statuss atņemts uz iesnieguma pamata. Formula= 100 - ((La - Pi)/ Sslo *100), kur: Sslo - sabiedriskā labuma organizācijas skaits, kurām kaut vienu dienu ir spēkā bijis sabiedriskā labuma organizācijas statuss; La - pavisam pieņemti lēmumi par sabiedriskā labuma organizācijas statusa atņemšanu, Pi - pašu organizāciju iesniegumi par sabiedriskā labuma organizācijas atņemšanu.

	500 eiro uz 620 eiro un 2024.gadā – uz 700 eiro), kā arī vidējās darba samaksas pieaugumu valstī. Vērtība par 2025. gadu tiks provizoriski sagatavota 2026.gada septembrī.					
	1.3. Nedeklarētā IIN plaisa no nedeklarētās darba samaksas iepriekšējā gadā (%)	15,7	**15,8** (*2024)	15,6	15,5	15,4
	IIN plaisa 2024. gadā bija 15,8 %, kas ir par 1,3 procentpunktiem mazāk nekā 2023. gadā (17,1 %). Salīdzinājumā ar 2020. gadu IIN plaisas īpatsvars ir samazinājies par 5,5 procentpunktiem (2020. un 2021. gadā – 21,3%, 2022. gadā – 20,6%, 2023. gadā – 17,1%). Atbilstoši VID veiktajam novērtējumam IIN plaisas īpatsvara dinamika vērtējama kopsakarā ar nedeklarētās darba samaksas īpatsvara izmaiņām komercsektorā, kā arī darba samaksas līmeņa izmaiņām tautsaimniecībā, tostarp minimālās algas un vidējās darba samaksas pieaugumu. Vērtība par 2025. gadu tiks provizoriski sagatavota 2026.gada septembrī.					
	1.4. Nedeklarētā VSAOI plaisa no nedeklarētās darba samaksas iepriekšējā gadā (%)	15,6	**13,8** (*2024)	15,5	15,4	15,3
	VSAOI plaisa 2024. gadā bija 13,8%, kas ir par 0,8 procentpunktiem mazāk nekā 2023. gadā (14,6%). Salīdzinājumā ar 2020. gadu VSAOI plaisas īpatsvars ir samazinājies par 4 procentpunktiem (2020. gadā – 17,8 %, 2021. gadā – 18 %, 2022. gadā – 17,5 %, 2023. gadā – 14,6 %). VID veiktajā novērtējumā norādīts, ka vislielākais nedeklarēto darba ienākumu īpatsvars saglabājas atsevišķās nozarēs, tostarp mazumtirdzniecībā, sauszemes un cauruļvadu transportā, kā arī vairumtirdzniecībā, un rādītāja dinamika ir skatāma kopsakarā ar darba samaksas līmeņa izmaiņām tautsaimniecībā. Vērtība par 2025. gadu tiks provizoriski sagatavota 2026. gada septembrī.					
	1.5. Tabakas izstrādājumu nelikumīgas aprites novērtējums (%)[11]	18,5	**18,4**	18,0	17,5	17,0
	Saskaņā ar kompānijas "NielsenIQ" pētījuma datiem par nelegālo tabakas izstrādājumu apriti Latvijā, 2025. gadā nelegālo cigarešu īpatsvars veidoja 18,4 % no kopējā tirgus (2024. –19,1 %). Savukārt tukšo cigarešu paciņu īpatsvars bija 18,6 % no kopējā tirgus, kas par 0,7 procentpunktiem mazāk nekā 2024. gadā, kas liecina par kontrabandas ceļā ievesto cigarešu īpatsvara samazinājumu kopējā nelegālo cigarešu apritē. Rādītāja izpilde vērtējama kopsakarā ar īstenotajiem nelikumīgas aprites ierobežošanas pasākumiem muitas un tiesībaizsardzības iestāžu darbību.					
	1.6. Iedzīvotāju, kuru ienākumi ir < 1 000 eiro (skaits, tūkst.)	142	**154** (2024)	139	136	133
	2024. gadā 154 011 fizisko personu ienākumi nepārsniedza 1 000 eiro gadā. Sākotnējās prognozes par rādītāja samazinājuma tempu nav apstiprinājušās. Pārskata periodā rādītājam nav izteiktas samazinājuma tendences, jo tā dinamika ir svārstīga. Rādītāja dinamiku būtiski ietekmē demogrāfiskie procesi, tostarp iedzīvotāju struktūras izmaiņas, kā arī gada pārskatos sniegtie dati. Informācija par fizisko personu ienākumiem apkopota, izmantojot VID izstrādāto algoritmu, kas nosaka kopējo ienākumu apmēru, pamatojoties tikai uz VID iesniegtajos pārskatos norādīto informāciju. Jāņem vērā, ka fizisko personu ienākumi par 2025. gadu var tikt skatīti tikai pēc gada ienākumu deklarācijas par 2025. gadu iesniegšanas termiņa iestāšanās, ne ātrāk kā 2026. gada 4. ceturksnī.					
2. Nodokļu morāles pilnveide	2.1. Uzņēmēju uzskats, ka krāpšanās ar nodokļiem vienmēr ir attaisnojama (punkti)[12]	1,9	**1,7** (*2024)	1,9	1,8	1,8
	Vidējais vērtējums par nodokļu morāles rādītāju uzņēmēju vidū ir samazinājies no 1,9 punktiem 2023. gadā līdz 1,7 punktiem 2024. gadā, liecinot par sabiedrības augstāku gatavību ievērot nodokļu saistību izpildes normas. Vērtība par 2025. gadu provizoriski būs pieejama 2026. gada vidū.					

[11] NielsenIQ pētījums
[12] Vērtējums 1-5 punktu skalā, tuvāk 1 ir augstāka nodokļu morāle (SSE Riga pētījums)

	2.2. Iedzīvotāju īpatsvars, kuri gatavi izvairīties no nodokļiem (%)[13]	18,0	**22,0**	17,5	17,0	16,5
	2025. gadā 22% aptaujāto iedzīvotāju norādīja, ka varētu izvairīties no nodokļu nomaksas, kas ir par 4procentpunktiem vairāk salīdzinājumā ar 2024. gada pētījuma rezultātiem. To var skaidrot ar dzīves dārdzības kāpumu un respondentu 45–54 gadu vecuma grupā norādīto, ka bieži ir lielākas finansiālās saistības (kredīti, ģimenes uzturēšana) un vienlaikus sajūta, ka saņemtie valsts pakalpojumi nav samērīgi ar samaksātajiem nodokļiem.					

7. Politikas mērķis **Nodokļu administrēšanas procesu pilnveidošana, iegūstot un analizējot papildu informāciju, nodokļu nomaksas disciplīnas veicināšanai**

Sasniedzamais rezultāts

Rezultāts	Rezultatīvais rādītājs	Rezultatīvā rādītāja skaitliskās vērtības				
		2025 (plāns)	**2025 (izpilde)**	2026	2027	2028
1. Paplašināta informācijas ieguve, uzlabota informācijas aprite un analīze par nodokļu maksātāju ar nodokļiem apliekamajiem ienākumiem, nepalielinot slogu nodokļu maksātājiem	1.1. Valsts ieņēmumu dienests saņem informāciju no citu valstu nodokļu administrācijām par LR nodokļu maksātāju darījumiem ar kriptoaktīviem (valstu skaits)[14]	0	0	0	26	30
	Datu apmaiņu kriptoaktīvu jomā reglamentē MK noteikumi Nr. 751 “Noteikumi par automātisko informācijas apmaiņu par darījumiem ar kriptoaktīviem”. Atbilstoši tiem kriptoaktīvu pakalpojumu sniedzējiem informācija par 2026. gadu jāiesniedz līdz 2027. gada 30. jūnijam, savukārt pirmā automātiskā datu apmaiņa starp valstīm jānodrošina līdz 2027. gada 30. septembrim. Pašlaik datu apmaiņa vēl nav uzsākta, jo notiek informācijas sistēmas izstrāde.					

8. Politikas mērķis **Efektīva nodokļu administrēšanas politika, kas nodrošina prognozēto ieņēmumu iekasēšanu valsts budžetā**

Sasniedzamais rezultāts

Rezultāts	Rezultatīvais rādītājs	Rezultatīvā rādītāja skaitliskās vērtības				
		2025 (plāns)	**2025 (izpilde)**	2026	2027	2028
1. Samazinājies kopējā nodokļa parāda īpatsvars pret kopbudžeta ieņēmumiem	1.1. Kopējā nodokļa parāda īpatsvars pret kopbudžeta ieņēmumiem (%)[15]	6,5	**5,6**	6,3	6,1	6,1
	Kopējā parāda summa 2026. gada 1. janvārī, salīdzinot ar 2025. gada 1. janvāri, samazinājās par 3,4 %, vienlaikus VID administrētajiem kopbudžeta ieņēmumiem pieaugot par 4,1 %. Pozitīvo dinamiku veicināja 2025. gadā realizētais 2024. gadā reģistrētais problēmziņojums, nodrošinot, ka likvidētajām juridiskajām personām parāds netiek automātiski dzēsts gadījumos, kad maksājumu veidos, kuri nav uzskaitīti vienotajā kontā, ir neattiecināta iemaksa. Tāpat 2025. gadā tika paplašināts darbs ar jauniem nodokļu parādniekiem – juridiskajām personām, uzsākot parāda piedziņas pasākumus jau no 1 500 eiro parāda apmēra (iepriekš – no 5 000 eiro).					
2. Nokavējuma naudas aprēķina pārskatīšana,	2.1. Nokavējuma naudas aprēķināšanas biežums mēnesī (skaits)	31	**31**	2	2	2

[13] FID aptauja

[14] Informācijas apmaiņu plānots uzsākt 2027. gadā par 2026. gadu

[15] Paskaidrojums - Pk / If*100, kur Pk - kopējais parāds uz pārskata gada 31.decembri ("parāda summa - kopā" no pārskats "Ziņas par nodokļu parāda struktūru"), If – faktiskie budžeta ieņēmumi pārskata gada 12 mēnešos ('VID administrētie nodokļi, nodevas un citi tā administrētie maksājumi - kopā" no pārskata "Kopbudžeta ieņēmumu, t. sk. Valsts ieņēmumu dienesta administrēto nodokļu, nodevu un citu tā administrēto maksājumu, kopsavilkums").

padarot to vienkāršāku un saprotamāku	Izmaiņas nokavējuma naudas regulējumā, kas paredz tās aprēķināšanu divas reizes mēnesī, stājās spēkā 01.01.2026. Tādēļ 2025.gadā nokavējuma nauda vēl tika aprēķināta par katru kavēto dienu.					
3. Uzlabojas nodokļu saistību izpildes kultūra	3.1.“A” reitinga nodokļu maksātāju īpatsvars no nodokļu maksātājiem, kam tiek noteikts reitings(%)[16]	18,1	**17,9**	18,3	18,5	18,7
	VID - 2025. gadā “A” reitinga nodokļu maksātāju īpatsvars sasniedza 17,9 %, kas ir nedaudz zem plānotās vērtības (18,1 %). Neraugoties uz to, aktīvas komunikācijas ar nodokļu maksātājiem rezultātā kopumā uzlabojās reitingu līmeņi. Tika informēti 7 935 jaunreģistrētie nodokļu maksātāji par reitinga sistēmas darbību, reitinga veidošanās principiem un “A” reitinga priekšrocībām. Vienlaikus 58 nodokļu maksātājiem ar pazeminātu reitingu nosūtītas individuālas vēstules par iespējām atgūt “A” reitingu, uzlabojot nodokļu saistību izpildi.					

9. Politikas mērķis **Caurskatāmas, legālas azartspēles un izlozes Latvijā, nodrošinot sabiedrības interešu un tiesību aizsardzību**

Sasniedzamais rezultāts

Rezultāts	Rezultatīvais rādītājs	Rezultatīvā rādītāja skaitliskās vērtības				
		2025 (plāns)	**2025 (izpilde)**	2026	2027	2028
1. Latvijā samazinās nelicencēto interaktīvo azartspēļu organizētāju tirgus daļa	1.1. Nelicencēto interaktīvo azartspēļu tirgus daļas īpatsvars no kopējā azartspēļu tirgus (%)[17]	21	**27**	20	19	18
	2025. gadā rādītājs nav sasniegts. Rādītāja neizpilde pamatojama ar tirgus pētījuma veicēja "H2 Premium" metodoloģijas pilnveidošanu. Pētījuma veicēji 2025. gadā ieviesa papildu datu analīzes instrumentus, kas ļāva identificēt plašāku nelicencēto pakalpojumu sniedzēju loku un precīzāk novērtēt faktisko tirgus situāciju. Datu vērtēšanas metodoloģijas izmaiņu rezultātā konstatētais nelicencētā tirgus īpatsvars ir augstāks nekā iepriekš prognozēts.					
2. Pieaug Pašatteikušos personu reģistra kā rīka ietekme, kas sekmē personu atturēšanos no pārmērīgas tieksmes uz azartspēļu un interaktīvo izložu spēlēšanu	2.1. Pašatteikušos personu reģistrā pieaug aktuālo aizliegumu skaits (skaits)[18]	35	**1055**	35	35	35
	2025. gadā rādītājs ir būtiski pārsniegts. Kā viens no rādītāja izpildes ietekmējošiem faktoriem ir psihologa atbalsta neesamība 2025. gada otrajā pusgadā. Izložu un azartspēļu uzraudzības inspekcijas štata psihologs 2024. gadā sniedza 617 klātienes un 275 attālinātās konsultācijas, savukārt 2025. gada piecos mēnešos 149 klātienes un 133 attālinātās konsultācijas (darba attiecības ar 2025. gada jūniju tika pārtrauktas). Nenodrošinot profesionālu vērtējumu spēlētāja iespējām atgriezties ierastajā spēļu vidē, ir identificējams faktors, ka 2025. gada rezultātu veido tie spēlētāji, kas ir pārvērtējuši savas spējas kontrolēt spēli un lēmuši atkārtoti sevi iekļaut pašatteikušos personu reģistrā.					

10. Politikas mērķis **Noziedzīgi iegūtu līdzekļu legalizācijas un terorisma un proliferācijas finansēšanas novēršanas sistēmas stiprināšana finanšu un nefinanšu sektorā**

Sasniedzamais rezultāts

Rezultāts	Rezultatīvais rādītājs	Rezultatīvā rādītāja skaitliskās vērtības				
		2025	**2025**	2026	2027	2028

[16] Atbilstoši Valsts ieņēmumu dienesta nodokļu maksātāju reitinga sistēmai. Īpatsvars tiek rēķināts, salīdzinot "A" reitinga nodokļu maksātāju skaitu ar visu nodokļu maksātāju, kuriem ir noteikts reitings, skaitu: "A" nodokļu maksātāji/ visi nodokļu maksātāji ar reitingu*100

[17] Datu avots – H2 Gambling Capital analītiskie dati.

[18] Datu avots IAUI – Pašatteikušos personu reģistrā reģistrēto aizliegumu skaita pieaugums, salīdzinot ar iepriekšējo gadu, ņemot vērā reģistrā iekļauto un izslēgto aizliegumu skaitu.

		(plāns)	**(izpilde)**			
1. Starptautiskajiem standartiem atbilstošs regulējums	1.1. Atbilstība FATF standartiem Finanšu ministrijas kompetencē esošajās 20 tehniskās atbilstības rekomendācijās (skaits)	20	**20**	20	20	20
	Latvija ir pirmā valsts, kas brīvprātīgi piedalījusies MONEYVAL 6. kārtas novērtējumā saskaņā ar jauno FATF metodoloģiju. MONEYVAL 6. kārtas novērtējuma rezultāti apliecina, ka Latvija ir sasniegusi pozitīvus rezultātus – pilnu atbilstību visām 40 FATF rekomendācijām. No Finanšu ministrijas kompetencē esošajām 20 FATF rekomendācijām, rezultāts ir novērtēts kā pilnībā atbilstošs un lielākoties atbilstošs.					
2. Paaugstināta novēršanas sistēmas efektivitāte, vienlaikus mazinot regulatīvo slogu	2.1. Ziņojums atbilstoši Moneyval novērtēšanas procesam (skaits)	1	**1**	-	-	1
	Latvija ir pirmā valsts, kas brīvprātīgi piedalījusies MONEYVAL 6. kārtas novērtējumā saskaņā ar jauno FATF metodoloģiju. MONEYVAL 6. kārtas novērtējuma rezultāti apliecina, ka Latvija ir sasniegusi pozitīvus rezultātus – pilnu atbilstību visām 40 FATF rekomendācijām un 11 efektivitātes rādītājiem (angļu valodā: Immediate Outcome), no kuriem pieciem ir augsts novērtējums, pieciem – būtisks un vienam – vidējs. Šie pozitīvie rezultāti apstiprina, ka Latvijā ieviestās finanšu sektora reformas darbojas un nodrošina investoriem paredzamu, starptautiskajos standartos balstītu un juridiski stabilu vidi. Latvijas novērtējums aptvēra periodu no 2018. līdz 2023. gadam, un klātienes vizīte notika 2024. gada novembrī.					
11. Politikas mērķis **Mūsdienīgs, pieejams un tautsaimniecības attīstību atbalstošs finanšu sektors**						
Sasniedzamais rezultāts						
Rezultāts	Rezultatīvais rādītājs	Rezultatīvā rādītāja skaitliskās vērtības				
		2025 (plāns)	**2025 (izpilde)**	2026	2027	2028
1. Palielināta kapitāla tirgus nozīme tautsaimniecības finansēšanā	1.1. Akciju un obligāciju tirgus apgrozījuma pieaugums, salīdzinot ar 2024. gadu (%)	10	**65***	20	30	40
	*Akciju tirgus apgrozījuma pieaugums. 2025.gadā akciju tirgus apgrozījums pieauga par 65%, salīdzinot ar 2024.gadu, savukārt obligāciju tirgus apgrozījums pieauga attiecīgi par 16%. Akciju tirgus apgrozījuma pieaugumu ietekmēja tirgus sarakstā iekļauto uzņēmumu akciju vērtības pieaugums, ko veidoja sekmīga uzņēmumu darbība un pozitīva cenu konjunktūra tirgū. Obligāciju tirgus apgrozījuma pieaugumu noteica obligāciju instrumenta popularitātes pieaugums un jaunu obligāciju emisiju iekļaušana biržas sarakstā.					
2. Sniegts valsts atbalsts finansējuma pieejamības veicināšanai	2.1. Finanšu instrumentu tirgus nepilnību risināšanai pieejamais valsts atbalsta programmu portfelis (milj. *eiro*)	1270	**1501**	1370	1390	1400
	Apjomu pieaugumu salīdzinājumā ar plānoto veicināja augstais pieprasījums gan pēc Altum aizdevumiem, gan garantijām. Pieprasījuma pieaugumu veicināja papildus publiskā finansējuma pieejamība atbalsta programmās, kas spēja nodrošināt komersantiem labvēlīgus nosacījumus. Papildus portfeļa izaugsmi veicināja kreditēšanas tempa pieaugums komercbankās.					
3. Aktīvāka starptautisko finanšu institūciju finansējuma	3.1. No starptautiskajām finanšu institūcijām piesaistītā finansējuma apjoms (milj. *eiro*)	300	**604**	350	400	450

izmantošana publiskā un privātā sektora projektu līdzfinansēšanā	Starptautisko finanšu institūciju – EIB grupas, ERAB, Ziemeļu Investīciju bankas un Eiropas Padomes Attīstības bankas – apstiprināto investīciju apjoms Latvijas publiskā un privātā sektora projektu līdzfinansēšanai 2025. gadā sasniedza 604 milj. eiro. Svarīgu ieguldījumu investīciju aktivitātes pieaugumā veicināja arī EIB grupas un Ziemeļu Investīciju bankas pārstāvniecību atvēršana Latvijā 2025.gadā.					
4. Alternatīvā nebanku finansējuma pieejamības paplašināšana nefinanšu uzņēmumiem un mājsaimniecībām	4.1. Alternatīvo finanšu pakalpojumu sniedzēju aktīvu palielinājums, salīdzinot 2024. gadu (%)	4,6	**1,6**	9,2	13,9	18,5
	Plānotais pieaugums nebija īstenojies, jo Finanšu tehnoloģiju attīstības stratēģija tika apstiprināta MK 2025. gada 22. decembrī. Plānots, ka ar stratēģijas apstiprināšanu un finanšu tehnoloģiju uzņēmumu atbalsta pasākumu ieviešanu straujāk pieaugs nebanku pakalpojumu sniedzēju aktīvi.					
	4.2. Fintech uzņēmumu skaita palielinājums, salīdzinot ar 2024. gadu (%)	3	**3,7**	6	10	13
	2025.gadā salīdzinoši ar 2024.gadu Fintech uzņēmumu skaits pieauga mēreni, bet atbilstoši sākotnēji plānotajam mērķim. Finanšu tehnoloģiju attīstības stratēģija tika apstiprināta MK 2025. gada 22. decembrī. Plānots, ka ar stratēģijas apstiprināšanu un finanšu tehnoloģiju uzņēmumu atbalsta pasākumu ieviešanu, finanšu tehnoloģiju uzņēmumu skaits varētu pieaugt, sekojot uzņēmumu darbību atbilstošu pasākumu ieviešanai.					

Mērķtiecīga un stabila valsts resursu pārvaldība

12. Politikas mērķis **Latvijas interesēm atbilstoša ES fondu, Eiropas Ekonomikas zonas (EEZ) un Norvēģijas grantu un Šveices-Latvijas sadarbības programmas finanšu resursu piesaiste un investīciju progresa uzraudzība.**

Sasniedzamais rezultāts

Rezultāts	Rezultatīvais rādītājs	Rezultatīvā rādītāja skaitliskās vērtības				
		2025 (plāns)	**2025 (izpilde)**	2026	2027	2028
1. Nodrošināta Latvijas interesēm atbilstoša ES fondu, EEZ un Norvēģijas grantu un Šveices-Latvijas sadarbības programmas finanšu resursu piesaiste un investīciju progresa uzraudzība	1.1. Jauno ES fondu investīciju īpatsvars, kam veikta izmaksu ieguvumu analīze, kas uzrāda pozitīvu ekonomisko vērtību (%)	50	**72**	60	70	80
	Rezultāts pārsniegts, ņemot vērā, ka sadarbībā ar ES fondu atbildīgajām iestādēm pievērsta pastiprināta uzmanība izmaksu ieguvumu analīzes veikšanai investīcijās, kuru ieviešanas nosacījumi apstiprināti Ministru kabinetā 2025.gada ietvaros.					
	1.2. Programmā "ES kohēzijas politikas programma 2021.–2027.gadam" deklarēto izdevumu Eiropas Komisijai mērķu izpilde (%)[19]	100	**129**	100	100	100
	Rezultāts pārsniegts. Projektu ieviešana noritēja straujāk nekā sākotnēji prognozēts un tika nodrošināta efektīva maksājumu apstrāde un deklarēšana.					

[19] % no deklarējamo izdevumu mērķa 2021. – 2027. ES fondu gada plānošanas periodā ((n+3 princips) – prognoze noteikta katram gadam kumulatīvi (2025 -543 milj. EUR , 2026 – 1 297 milj. EUR , 2027 – 2 044 milj. EUR , 2028 – 2 816 milj. EUR). Ja noteiktais minimālais deklarēto izdevumu apjoms netiek sasniegts (n+3 princips), tas var rezultēties ar daļēju finansējuma zaudēšanu Latvijai (delta starp mērķi un faktisko izpildi).

	1.3. Rezultatīvi īstenoto projektu īpatsvars (%)[20]	88	**99** (ES fondi 21-27)	95	95	97
	Rezultāts pārsniegts. Projektos sasniegts augsts iznākuma rādītāju līmenis, līdz ar to bija mazāks termiņu pagarinājumu apjoms, nekā tika plānots. Pieauga pabeigto projektu īpatsvars un uzlabojās projektu uzraudzības un ieviešanas sadarbība starp iesaistītajām pusēm, kas nodrošināja efektīvāku projektu izpildi.					
2. Nodrošināta atbalsta programmu un individuālā atbalsta projektu sākotnējā izvērtēšana atbilstoši ES komercdarbības atbalsta regulējumam un aktuālajai Eiropas Komisijas (EK) un ES (ES) tiesu lēmumu praksei	2.1. Eiropas Komisijas veikto ex-post pārbaužu rezultātā par komercdarbības atbalsta regulējuma nosacījumu ievērošanu atbalsta pasākumos piecu gadu periodā pieņemtie pozitīvie slēdzieni (%)[21]	80	**100**	80	80	80
	Rādītājs pārsniedz prognozēto. Latvijas nacionālā komercdarbības atbalsta kontroles sistēma strādā efektīvi un EK veikto ex-post pārbaužu rezultātā par atbalsta pasākumiem piecu gadu periodā ir pieņemti pozitīvi slēdzieni.					

13. Politikas mērķis **Latvija bez pārtraukumiem turpina saņemt investīcijas no ES fondiem**						
Sasniedzamais rezultāts						
Rezultāts	Rezultatīvais rādītājs	Rezultatīvā rādītāja skaitliskās vērtības				
		2025 (plāns)	**2025 (izpilde)**	2026	2027	2028
1. Sniegta pārliecība Eiropas Komisijai par ES fondu vadības un kontroles sistēmas efektīvu darbību	1.1. Revīzijas iestādes sagatavoto atzinumu īpatsvars, kurus Eiropas Komisijai akceptē vai nesniedz būtiskus komentārus (%)	100	**70**	100	100	100
	Rādītājs netika sasniegts, jo EK izteica būtiskus iebildumus par 4 Revīzijas iestādes sagatavotajiem atzinumiem: 1. Attiecībā uz 2021.-2027.gada perioda PMIF, IDF un RPVI[22] iebildums tika izteikts par to, ka Revīzijas iestāde sniegusi pārāk pozitīvu vērtējumu par IT sistēmas neesamību; 2. Attiecībā uz 2014.-2020.gada perioda IDF[23] iebildums tika izteikts par to, ka Revīzijas iestāde atkāpās no Regulas, lai ļautu Iekšlietu ministrijai izvairīties no fonda investīciju zaudēšanas riska, ja finansējums noteiktajā termiņā netiek izmantots.					
2. Aizsargātas ES finanšu intereses	2.1. No ES finanšu interešu aizsardzības koordinācijas dienesta (AFCOS) darbības stratēģijas izpildīto aktivitāšu īpatsvars (%)	100	**100**	100	100	100
14. Politikas mērķis **Publiskā iepirkuma efektivitāte, veicot kopīgu iepirkumu tālāko attīstību**						
Sasniedzamais rezultāts						

[20] Rezultatīvi ieviesto projektu īpatsvara rādītājs tiek aprēķināts, ņemot vērā vidējo katra kritērija ar koeficientu iegūto rezultātu =Average (Termiņš; Iznākuma rādītāja sniegums; Īstenoto projektu īpatsvars). 3 kritēriji un koeficienti ir: 1.kritērijs ar koeficientu 0,2: "Termiņš" aprēķina pēc formulas =Projektu skaits statusā Pabeigts ar termiņu pagarinājumiem zem 6 mēnešiem (ieskaitot)/ kopējo projektu skatu statusā Pabeigts 2.kritērijs ar koeficientu 2,0: "Iznākuma rādītāju sniegums" aprēķina pēc formulas =Projektu skaits statusā Pabeigts ar vidējo sasniegto iznākuma rādītāju apjomu 85% un vairāk/ kopējo projektu skaitu statusā Pabeigts. 3.kritērijs ar koeficientu 0,8: "Pabeigto projektu īpatsvars" aprēķina pēc formulas =Projektu skaits statusā Pabeigts/(Projektu skaits statusā Pabeigts + Pārtraukts) *100%

[21] Rādītājs noteikts, ņemot vērā Eiropas Komisijas veikto ex-post pārbaužu regularitāti un proporciju. Eiropas Komisija parasti katru gadu veic ex-post pārbaudes dalībvalstīs, aptverot ~10% no visām konkrētās dalībvalsts valsts atbalsta shēmām, kas tiek īstenotas ar Regulu Nr.651/2014. Rādītājs noteikts, pieļaujot, ka viena no piecām ex-post izvērtēšanām varētu rezultēties ar ieteikumu.

[22] Patvēruma, migrācijas un integrācijas fonda, Iekšējās drošības fonda un Robežu pārvaldības un vīzu instrumenta

[23] Iekšējās drošības fonds

Rezultāts	Rezultatīvais rādītājs	Rezultatīvā rādītāja skaitliskās vērtības				
		2025 (plāns)	**2025 (izpilde)**	2026	2027	2028
1. Efektivizētas iepirkumu procedūras	1.1. Iepirkumu procedūru īpatsvars, kurās ir iesaistīts vairāk nekā viens pasūtītājs vai sabiedrisko pakalpojumu sniedzējs, virs ES līgumcenu robežvērtībām (%)	15	**17,1**	15	16	17
	2025.gada faktiskais rādītājs pārsniedz plānoto, kas liecina par to, ka iestādes arvien vairāk apzinās centralizēto iepirkumu priekšrocības, tostarp iespēju efektīvāk izmantot resursus, samazināt administratīvo slogu un panākt izdevīgākus iepirkuma nosacījumus.					
15. Politikas mērķis **Ilgtspējīga valsts nekustamo īpašumu pārvaldība**						
Sasniedzamais rezultāts						
Rezultāts	Rezultatīvais rādītājs	Rezultatīvā rādītāja skaitliskās vērtības				
		2025 (plāns)	**2025 (izpilde)**	2026	2027	2028
1. Uzlabota nekustamo īpašumu portfeļa struktūra un efektivitāte	1.1. Samazinātas privātās apbūves zemesgabalu (PAZ) platības pret iepriekšējo gadu, neskaitot pārskata gadā no jauna pārņemtās (%)	3	**4,58**	2,7	2,6	2,6
	Normatīvo aktu izmaiņu rezultātā beidzot bija iespējama iepriekš zemesgrāmatā neierakstīto bezmantinieka vai bezīpašnieka būvju ierakstīšana zemesgrāmatā uz zemes īpašnieka vārda, kā rezultātā daudzi PAZ kļuva par vienotiem valsts nekustamajiem īpašumiem, kurus var pārdot izsolē - tas arī izskaidro pārpildi PAZ portfeļa samazinājumā - 4,58% plānoto 3% vietā.					
	1.2. Samazinātas privātās apbūves zemesgabalu (PAZ) platības pret iepriekšējo gadu - noslēgtie PAZ pirkuma līgumi (skaits)	240	**264**	230	220	220
	2025.gadā noslēgti 259 PAZ pirkuma līgumi un 5 iepriekš noslēgto PAZ pirkuma līgumu pārjaunojuma vai grozījumu līgumi. Rādītājs izpildīts ar pārsniegumu 10%.					
	1.3. Īstenotie FM valdījumā esošo nekustamo īpašumu tehniskā stāvokļa uzlabošanas projekti pieejamā finansējuma apmērā (skaits)	46	**49**	40	30	30
	Atbilstoši 2025. gadā pieejamajam finansējuma apmēram tika īstenoti 49 FM valdījumā esošo nekustamo īpašumu tehniskā stāvokļa uzlabošanas projekti - 6 atsavināšanas darbi, 35 būvniecības pakalpojumi, 1 OPEX dividenžu darbs un 7 OPEX darbi.					
	1.4. Atsavinātas sliktā tehniskā (sabrucis, avārijas, neapmierinošs) stāvoklī esošas valstij piederošās būves (skaits)	20	**95**	30	30	30
	2025.gadā 95 objekti. Rādītājs izpildīts ar pārsniegumu. 2025. gadā atsavināto nekustamo īpašumu skaits pārsniedza plānoto rādītāju, jo atsavināšanas procesā tika realizēts lielāks objektu skaits, nekā sākotnēji plānots, tas skaidrojams ar veiksmīgāku atsavināšanas procesa norisi, ko veicināja pircēju interese par nekustamo īpašumu iegādi. Attiecībā pret iepriekšējiem gadiem saglabājas būtisks faktors - apjomīgais pieņemto lēmumu skaists par nekustamo īpašumu atsavināšanu 2025. gadā - Finanšu ministrija pieņēmusi 58 lēmumus, kā arī tika saskaņoti 77 MK rīkojumi par nekustamo īpašumu atsavināšanu. Atsavinot nekustamos īpašumus, ir tādi īpašumi, kuru sastāvā ir vairākas būves; var būt līdz pat 100 būvēm vienā īpašumā, kuras atbilst kādai no vidi degradējošo būvju klasifikācijai, kas arī var veidot atsavināto lielo būvju skaitu un prognozes pārsniegumu.					

Iekšējās prioritātes						
Digitālais briedums						
1. Snieguma mērķis **Paaugstināt ministrijas digitālo briedumu, ieviešot inovatīvus IKT un automatizācijas risinājumus**[24]						
Sasniedzamais rezultāts						
Rezultāts	Rezultatīvais rādītājs	Rezultatīvā rādītāja skaitliskās vērtības				
		2025 (plāns)	**2025 (izpilde)**	2026	2027	2028
1. Iestādes digitālā brieduma līmeņa novērtējums	1.1. Sagatavots iestādes digitālā līmeņa novērtējums (skaits)	1	**1**	-	1	-
	Veikts digitālā brieduma mērījums ar ļoti augstu vērtējumu - 84%					
2. Iestādes digitālā brieduma līmeņa pieaugums	2.1. Iestādes digitālā brieduma līmeņa sākotnējās vērtības pieaugums (%)	-	**-**	-	5	
	2025.gadā bija pirmreizējais vērtējums (ļoti augsts vērtējums - 84%), pieaugums tiks rēķināts turpmākajos gados.					

Iekšējie resursi						
2. Snieguma mērķis **Nodrošināt iesaistošu darba vidi, lai noturētu un motivētu darbiniekus iestādes funkciju izpildē un mērķu sasniegšanā**						
Sasniedzamais rezultāts						
Rezultāts	Rezultatīvais rādītājs	Rezultatīvā rādītāja skaitliskās vērtības				
		2025 (plāns)	**2025 (izpilde)**	2026	2027	2028
1. Ministrija kā pievilcīgs darba devējs nozares profesionāļiem	1.1. Darbinieku iesaistīšanās indekss (līmenis) [25]	58	**-**	58	58	58
	Valsts kanceleja neveica pētījumu, nav dati.					
	1.2. Personāla mainība (%)	9,5	**9,1**	9	9	9
	Ministrijā tiek pilnveidota darba vide, pārskatīta atlīdzība, nodarbinātie iesaistīti attīstības pasākumos (dalība konferencēs, mācībās).Vadītāji motivē savas komandas.					
	1.3. Mācīšanās un attīstības rādītājs (līmenis) [26]	62	**-**	63	63	63
	Valsts kanceleja neveica pētījumu, nav dati.					
	1.4. Atalgojuma un darba stabilitātes rādītājs (līmenis)[27]	55	**-**	55	55	55
	Valsts kanceleja neveica pētījumu, nav dati.					
2. Pilnveidota droša, ilgtspējīga un veselīga darba vide (ilgtspējīgs – zaļš, mūsdienīgs)	2.1. Darba vides incidenti (skaits)	0	**0**	0	0	0
	-					
	2.2. Tehnisko risinājumu un izmaksu izvērtējums darba vides pilnveidošanai, padarot to mūsdienīgāku un zaļāku (skaits)	1	**1**	-	1	-

[24] *Ministrijas mācību plānā tiek iekļautas ikgadējās apmācības IT jautājumos, tādēļ šeit netiek norādīts rādītājs*
[25] Valsts kancelejas organizētās iesaistīšanas aptaujas rezultāti, skalā no 0 līdz 100.
[26] Valsts kancelejas organizētās iesaistīšanas aptaujas rezultāti, skalā no 0 līdz 100.
[27] Valsts kancelejas organizētās iesaistīšanas aptaujas rezultāti, skalā no 0 līdz 100.

	Sadarbībā ar VNĪ ir izvērtēts risinājums koplietošanas telpu pilnveidei lai nodrošinātu ilgtspējīgu, zaļāku un mūsdienīgāku darba vidi.					
	2.3. Ieviesto risinājumu skaits darba vides pilnveidošanai	-	**1**	1	-	1
	Uzstādīti kustības sensori visās Smilšu ielas 1 ēkas sanitārajās telpās, kas nodrošina efektīvāku elektroenerģijas izmantošanu, uzlabo telpu higiēnu un veicina ilgtspējīgāku, resursus saudzējošu ēkas apsaimniekošanu.					
3. Mūsdienīgu Informācijas un komunikācijas tehnoloģiju (IKT) risinājumu pieejamība visām ministrijas struktūrvienībām	3.1. Ministrijas darbinieku aptauja par IKT risinājumu izmantošanu (balles) [28]	4,3	**4,26**	4,4	4,5	4,6

Iekšējā sadarbība

3. Snieguma mērķis **Pilnveidot iekšējā portāla izmantošanu struktūrvienību aktuālās informācijas apritei**

Sasniedzamais rezultāts

Rezultāts	Rezultatīvais rādītājs	Rezultatīvā rādītāja skaitliskās vērtības				
		2025 (plāns)	**2025 (izpilde)**	2026	2027	2028
1. Izveidots tehniskais risinājums iekšējai informācijas apritei	1.1. Iekšējā portālā izveidota sadaļa ikmēneša informācijas ievietošanai (skaits)	1	**1* (120)**	-	-	-
	Iekšējā portālā ir izveidota sadaļa aktuālās informācijas izvietošanai ministrijas kolēģiem. 2025. gadā sadaļā publicētas *120 ziņas, aptverot tādas tēmas kā iekšējās vakances, ministrijas iekšējie pasākumi, FM aktualitātes, darbinieku sasniegumi, nozīmīgākie pasākumi un iniciatīvas, kā arī cita informācija, kas veicina darbinieku informētību par ministrijā notiekošo.					
2. Uzlabota informācijas aprite iekšējā portālā	2.1. Darbinieku izpratnes un apmierinātības par iekšējo portālu aptauja (skaits)	1	**1**	1	1	1
	2025. gadā tika veikta iekšējā aptauja, lai novērtētu darbinieku izpratni un apmierinātību ar ministrijas informācijas sistēmām. Aptaujas rezultāti liecina, ka kopējais iekšējā portāla apmierinātības vērtējums sasniedza 4,26 no 5 punktiem, kas apliecina, ka portāls tiek novērtēts kā ērts un noderīgs komunikācijas kanāls informācijas aprites nodrošināšanai ministrijā.					

4. Snieguma mērķis **Uzlabot iestādes struktūrvienību neformālo komunikāciju**

Sasniedzamais rezultāts

Rezultāts	Rezultatīvais rādītājs	Rezultatīvā rādītāja skaitliskās vērtības				
		2025 (plāns)	**2025 (izpilde)**	2026	2027	2028
1. Nodrošināta iestādes iekšējā tīklošanās un starpsektoru neformālā komunikācija	1.1. Neformālie pasākumi (skaits)	2	**6**	2	2	2
	Rezultatīvais rādītājs ir pārsniegts. 2025. gadā ministrijas darbiniekiem organizēti vairāki neformālie pasākumi, tostarp Diena bez lifta, Veselības mēnesis maijā, Saulgriežu ieskandināšana, FM svinīgā gada sanāksme, FM Ziemassvētku kartītes konkurss ministrijas darbinieku bērniem, Ziemassvētku pasākums ministrijā un citi.					

Sabiedrības iesaiste

5. Snieguma mērķis **Stratēģiskās komunikācijas plānošana un īstenošana**

[28] Vērtējums 5 baļļu sistēmā.

Sasniedzamais rezultāts						
Rezultāts	Rezultatīvais rādītājs	Rezultatīvā rādītāja skaitliskās vērtības				
		2025 (plāns)	**2025 (izpilde)**	2026	2027	2028
1. Uzlabota sabiedrības izpratne un izglītošana	1.1. Sagatavotas stratēģiskās komunikācijas vadlīnijas par aktuālajiem FM politiku stratēģiskas nozīmes jautājumiem (skaits)	20	**22**	20	20	20
	Rezultatīvais rādītājs ir pārsniegts. 2025. gadā sagatavotas 22 stratēģiskās komunikācijas vadlīnijas, tostarp par tādiem jautājumiem kā #Budžets2026, publisko iepirkumu reforma, FinTech stratēģija un citiem.					
	1.2. Sagatavoti un publicēti publiskie paziņojumi par aktuālajiem FM politiku jautājumiem (skaits)	200	**288**	200	200	200
	Rezultatīvais rādītājs ir pārsniegts. 2025. gadā sagatavotas 288 preses relīzes par aktuālajiem FM politiku jautājumiem, tostarp #Budžets2026, publisko iepirkumu reformu, MK sēdē izskatāmajiem jautājumiem, FM pārstāvju dalību dažādās sanāksmēs un pasākumos, kā arī citiem jautājumiem.					
	1.3. Publikāciju apjoms medijos vidēji mēnesī (skaits)	3000	**3070**	3000	3000	3000
	Rezultatīvais rādītājs ir pārsniegts. FM publikācijas 2025. gadā bijušas vairāk nekā 36 tūkstošu apmērā, ietverot publikācijas nacionālajos medijos, tiešsaistes medijos, radio, tv, starptautiskos medijos un citur.					
	1.4. Ārējo partneru sadarbības ar FM novērtējums (skalā 1-5)	3,5	**3,8**	3,5	3,5	3,5
	Rezultatīvais rādītājs ir izpildīts. Saskaņā ar 2025. gada nogalē veikto aptauju "Sabiedrības līdzdalība FM lēmumu pieņemšanas un politiku veidošanas procesā 2025. gadā" nevalstiskās organizācijas (NVO) sadarbību ar FM 2025. gadā vērtēja ar 3,8 ballēm. Aptaujā piedalījās 25 NVO.					
	1.5. Sabiedrības informētība par ES fondiem (%)[29]	93	**94**	93	93	93
	Rezultatīvais rādītājs ir pārsniegts - gandrīz visi (94%) pētījuma dalībnieki ir informēti, ka Latvijai ir pieejami ES fondu līdzekļi.					
	1.6. Aktīvie lietotāji FM mājaslapās (www.fm.gov.lv, + www.esfondi.lv) (skaits)[30]	200 000	**212 000**	Pieaugums 5%-10%	Pieaugums 5%-10%	Pieaugums 5%-10%
	Kopējais tīmekļvietņu aktīvo lietotāju rādītājs ir pārsniegts. Tīmekļvietne www.fm.gov.lv ir FM centrālais informācijas avots, nodrošinot plašai auditorijai pieejamu informāciju par valsts finanšu politiku, valsts budžetu, ministrijas darbības aktualitātēm u.c. Tīmekļvietne www.esfondi.lv kalpo kā ES fondu vienotais portāls, kuru administrē visas ES fondu ieviešana iesaistītās iestādes, tādējādi nodrošinot visaptverošu informāciju plašai auditorijai.					
	1.7. Sekotāji sociālajos medijos (Facebook + Instagram + LinkedIn, u.c.) (skaits)[31]	16 000	**20 500**	Pieaugums 5%-10%	Pieaugums 5%-10%	Pieaugums 5%-10%
	Rezultatīvais rādītājs ir pārsniegts. Finanšu ministrija aktīvi izmanto sociālo mediju platformas (Facebook, X.com, Instagram, LinkedIn u.c.), lai efektīvāk sasniegtu dažādas mērķauditorijas un nodrošinātu sabiedrības operatīvu, informētību un izpratni veicinošas informācijas izplatīšanu par nodokļu politikas aktualitātēm, valsts budžetu, ES fondiem un citām ministrijas pārraudzībā esošajām jomām.					

[29] Dati no ikgadējā pētījuma.
[30] 2025. gadā definēta bāzes vērtība, tālākos gados pieaugums 5%-10% pret iepriekšējo gadu
[31] 2025. gadā definēta bāzes vērtība, tālākos gados pieaugums 5%-10% pret iepriekšējo gadu

2.3. POLITIKU UN DARBĪBAS VIRZIENU ĪSTENOŠANA 2025.GADĀ.

Ministrija un tās padotības iestādes darbojas atbilstoši spēkā esošajās darbības stratēģijās izvirzītajiem stratēģiskajiem mērķiem un uzdevumiem, kā arī atbilstoši nolikumā noteiktajām funkcijām un uzdevumiem un atbilstoši to izpildei plānotajam finansējumam. Ministrijas resors nodrošināja pasākumu īstenošanu, kas iekļauti MK 2024.gada 20.janvārī apstiprinātajā Valdības rīcības plānā "Deklarācijas par Evikas Siliņas vadītā MK iecerēto darbību īstenošanai", kā arī ministrijas attīstības plānošanas dokumentos izvirzītajiem mērķiem un uzdevumiem.

2025. gadā Finanšu ministrija mērķtiecīgi īstenojusi plaša mēroga reformas un politikas pasākumus, lai stiprinātu valsts fiskālo stabilitāti, nodrošinātu ilgtspējīgu publisko finanšu pārvaldību un radītu drošu pamatu Latvijas ekonomikas attīstībai sarežģītos ģeopolitiskos un makroekonomiskos apstākļos. Gads iezīmējies ar būtiskiem lēmumiem drošības finansēšanā, investīciju vides uzlabošanā, administratīvā sloga mazināšanā un valsts pārvaldes efektivitātes paaugstināšanā, vienlaikus saglabājot atbildīgu pieeju budžeta plānošanai un fiskālās disciplīnas ievērošanai.

2.3.1. FISKĀLĀ POLITIKA

Lai nodrošinātu ES un nacionālo fiskālo noteikumu izpildi, **MK izskatīts un apstiprināts pirmais** kopš ES ekonomikas pārvaldības ietvara reformas stāšanās spēkā 2024. gadā FM sadarbībā ar EM sagatavotais **Latvijas Fiskāli strukturālā plāna 2025. - 2028. gadam (FSP) 2025. gada Progresa ziņojums**, kas savlaicīgi iesniegts EK. Progresa ziņojums izstrādāts atbilstoši nacionālajiem un ES fiskālajiem noteikumiem un tajā tika izklāstītas makroekonomiskās un fiskālās prognozes un, balstoties uz tām, pēc spēkā esošajiem fiskālajiem nosacījumiem tika noteikta indikatīvā fiskālā telpa, kalpojot par pamatu lēmumiem par iespējamajiem valsts budžeta prioritārajiem attīstības virzieniem.

Apstiprināts valsts budžets vidējam termiņam, paredzot, ka vispārējās valdības budžeta strukturālās bilances mērķis nepārsniedz 1% no IKP kā noteikts FDL (ņemot vērā, ka valsts izņēmuma klauzulas fiskālā ietekme 2026. gadā 0,48 % no IKP, 2027. gadā 1,10 % no IKP, 2028. gadā 1,00 % no IKP), tādējādi nodrošinot ekonomikas ciklā sabalansētu budžetu un sekmējot ilgtspējīgu valsts attīstību.

Atbilstoši aktuālajām prognozēm sagaidāms pakāpenisks vispārējās valdības parāda līmeņa pieaugums līdz 55 % no IKP, bet nepārsniedzot šo vērtību un vidējā termiņā ievērojot FDL noteikto parāda nosacījumu (60 % no IKP). Ilgtermiņā vispārējās valdības parāds tiks uzturēts mērenā, ilgtspējīgā līmenī, nodrošinot parāda saistību pārfinansēšanu ar optimāliem nosacījumiem.

2024.gada pavasarī stājās spēkā ES ekonomikas pārvaldības ietvara reforma. Lai nodrošinātu jaunā ES fiskālā regulējuma (Direktīvas 2024/1265) normu pārņemšanu un FDL normu aktualitāti un saskanīgumu ar citiem budžetu reglamentējošiem tiesību aktiem, **izstrādāts likumprojekts "Grozījumi Fiskālās disciplīnas likumā", kas 2026. gada 1. janvārī stājās spēkā**.

2.3.2. VALSTS BUDŽETA POLITIKA

Atbilstoši ES un nacionālajiem fiskālajiem noteikumiem, kā arī valdības izvirzītajām prioritātēm 2025. gadā izstrādāts likumprojekts "Par valsts budžetu 2026. gadam un budžeta ietvaru 2026., 2027. un 2028. gadam". Budžetā paredzēti papildu ieguldījumi valsts drošībai, demogrāfijai un izglītībai, vienlaikus rodot līdzsvaru starp aizsardzības vajadzībām, sociālo atbildību un valsts fiskālajām iespējām. **Budžeta pakete sagatavota ciešā dialogā ar sociālajiem un sadarbības partneriem, tai pievienots MK un Latvijas Pašvaldību savienības vienošanās un domstarpību protokols, panākot vairākas būtiskas vienošanās ar pašvaldībām. Tāpat saņemts pozitīvs EK novērtējums par 2026. gada budžeta projekta atbilstību ES fiskālajām prasībām.**

Lai nodrošinātu valdības prioritāšu finansēšanu un vienlaikus stiprinātu publisko finanšu ilgtspēju, **2025. gadā īstenoti plaši izdevumu pārskatīšanas un optimizācijas pasākumi. To rezultātā valsts pamatbudžeta izdevumi 2026. gadā samazināti par 243,4 miljoniem eiro, savukārt vidējā termiņā no 2026. līdz 2028. gadam – par 844,1 miljoniem eiro**.

Aktivizējot valsts izņēmuma klauzulu aizsardzības izdevumiem, rasta iespēja piešķirt ievērojamu papildu finansējumu drošībai, vienlaikus nepārkāpjot nacionālos un ES fiskālos noteikumus. Budžeta ietvarā paredzēta fiskālā nodrošinājuma

rezerve 0,1% no iekšzemes kopprodukta (IKP) katru gadu, veidojot drošības spilvenu makroekonomisko risku gadījumiem. **Saskaņā ar NATO definīciju Latvijas aizsardzības finansējums jau 2026. gadā sasniegs 4,9% no IKP, savukārt 2027. gadā – 5% no IKP.**

2.3.3. PAŠVALDĪBU BUDŽETA POLITIKA

Lai novērtētu pašvaldības spēju savlaicīgi norēķināties par finanšu saistībām, vienlaicīgi neradot fiskālās ilgtspējas riskus, likumā "Par valsts budžetu 2026.gadam un budžeta ietvaru 2026., 2027. un 2028.gadam" **noteikti atbildīgi finanšu pārvaldības principi pašvaldībās, tādējādi jau plānojot investīcijas, ir jāvērtē pašvaldību finanšu kapacitāte un ilgtspēja.**

Izstrādāts un MK apstiprināts jauns regulējums pašvaldību finanšu stabilizācijas procesa uzsākšanai, uzraudzībai un izbeigšanai, jaunais regulējums izstrādāts, lai noteiktu jaunāku un aktuālāku regulējumu pašvaldību finanšu stabilizācijas procesa uzsākšanai, procesa uzraudzībai un procesa izbeigšanai, ņemot vērā gan administratīvi teritoriālo reformu, kā rezultātā ir izveidotas lielākas pašvaldības, gan tehniskās digitalizācijas iespējas Valsts kases sistēmās. Regulējuma mērķis ir pašvaldību finanšu stabilizācijas procesu nodrošināt ievērojami operatīvāku, mūsdienu tehnoloģiju iespējām atbilstošāku un valsts budžetam ekonomiskāku.

2.3.4. ES KOHĒZIJAS POLITIKA, ATVESEĻOŠANAS FONDA UN CITAS ĀRVALSTU FINANŠU PALĪDZĪBAS LĪDZEKĻU KOORDINĀCIJAS UN IZMANTOŠANAS POLITIKAS VADĪBA

2025. gadā panākts būtisks izrāviens ES fondu un Atveseļošanas fonda investīciju īstenošanā, no budžeta izmaksājot 1,4 miljardus eiro – vēsturiski lielāko apjomu un divkāršu pieaugumu salīdzinājumā ar iepriekšējo gadu.

Saņemts EK pozitīvs lēmums par Kohēzijas politikas programmas 2021. – 2027. gadam grozījumiem, kas ļāva pārstrukturēt 470 miljonus eiro jeb 10% no programmas finansējuma drošības un aizsardzības vajadzībām, vienlaikus pagarinot investīciju īstenošanas termiņu līdz 2030. gadam, ko vēlams izmantot tikai kritisku risku gadījumā un ar skaidru pamatojumu pagarinājuma nepieciešamībai.

2025. gada 9.oktobrī starp Latviju un donorvalstīm (Norvēģija, Islande, Lihtenšteina) parakstīti 2 saprašanās memorandi – par EEZ grantu un Norvēģijas grantu īstenošanu. Jaunajā grantu periodā Latvijai projektu īstenošanai tiešajām investīcijām (nacionāli pārvaldāmais finansējums) līdz 2031.gada 30.aprīlim būs pieejami 91,4 milj. eiro**,** paredzot finansējumu civilās aizsardzības infrastruktūras stiprināšanai, zaļai uzņēmējdarbībai un inovācijām, kā arī korekcijas dienestu attīstībai. Sagaidāms, ka šie ieguldījumi stiprinās valsts noturību un sabiedrības drošību ilgtermiņā.

2025. gada 12.decembrī Euro grupas un Eiropas Savienības Ekonomisko un finanšu jautājumu padomes (ECOFIN) apstiprināja Atveseļošanas fonda plāna grozījumus, ar kuriem tika pārplānotas investīcijas, paredzot lielāku atbalstu digitālās plaisas mazināšanai sociāli neaizsargātām grupām un izglītības iestādēm, aizdevumiem nekustamā īpašuma attīstītājiem zemas īres maksas mājokļu būvniecībai, elektroenerģijas pārvades un sadales tīklu modernizācijai.

Apzinot būtiskākos kavējošos procesus (saņemti un apstrādāti ~ 400 priekšlikumi) un pilnveidojot ES fondu normatīvo regulējumu un praksi, kā arī stiprinot CFLA stratēģiskā partnera lomu projektu ieviesējiem, **samazināta birokrātija ES fondu finansējuma iegūšanai un izmantošanai:**

- **vidēji par 40 darbdienām (vairāk kā 25%) ātrāki lēmumi par projektu iesniegumiem** (mazāk kritēriju, prasīto dokumentu, "zaļais koridors" finansiāli ietilpīgām un aizsardzības/drošības nozares investīcijām, pašdeklarēšanās principa plašāka piemērošana, atviegloti nosacījumi VID «A» reitinga saņēmējiem);
- **CFLA "Konsultē vispirms" princips un procesu optimizācija paātrināja dokumentācijas izvērtēšanu 2025.gadā par 9%,** 2026.gadā fokusējoties vismaz uz 15%; paātrinās maksājumu plūsma, mazinās neskaidrības, atvieglots darbs ieviesējiem, fokusējoties uz investīciju rezultātu sasniegšanu.

2.3.5. NODOKĻU UN NODEVU POLITIKA

Pilnībā atbilstoši vienošanai ar sociālajiem un sadarbības partneriem ir **ieviesta un turpināta darbaspēka nodokļu reforma, pārejot uz fiksēto ar IIN neapliekamo minimumu 2025.gadā 510 eiro, 2026.gada atbilstoši plānam neapliekamais minimums tiek paaugstināts uz 550 eiro mēnesī. Reforma pozitīvi ietekmē 95% strādājošo.**

Lai veicinātu fizisko personu investīcijas Latvijas uzņēmumos ir izstrādāts un kopā ar budžetu pieņemts alternatīvs ienākuma nodokļu režīms (15 % UIN dividenžu sadalei un 6 % IIN dividenžu ienākumam), kā arī mainīts uzņēmumu ienākuma nodokļa regulējums finansējumam no alternatīviem avotiem, veicinot kapitāla piesaisti Latvijā.

Lai mazinātu administratīvo slogu nodokļa maksātājiem, Saeima pieņēma likumu "Grozījumi Transportlīdzekļa ekspluatācijas nodokļa un uzņēmumu vieglo transportlīdzekļu nodokļa likumā", paredzot, ka **ar 2025.gada 1.novembri transportlīdzekļa ekspluatācijas nodokļa un uzņēmumu vieglo transportlīdzekļu nodokļa maksātājiem turpmāk, pārtraucot transportlīdzekļa reģistrāciju uz laiku, nebūs jānodod numura zīmes, jo reģistrācijas pārtraukšanu varēs veikt elektroniski.**

2026.gada 1.janvārī stājās spēkā transportlīdzekļa ekspluatācijas nodokļa atbrīvojums par transportlīdzekli, ja tā īpašniekam, turētājam vai valdītājam aizgādnībā ir persona ar I vai II invaliditātes grupu, bez tam personām ar invaliditāti un ģimenēm, kurās ir bērns ar invaliditāti, transportlīdzekļa ekspluatācijas nodokļa atbrīvojumu varēs piemērot ne tikai par M1 kategorijas transportlīdzekli, bet arī par N1 kategorijas transportlīdzekļiem.

Sākot **ar 2026.gadu stājās spēkā jauns uzņēmumu vieglo transportlīdzekļu nodokļa atbrīvojums transportlīdzekļu tirgotājiem.** Veicot pārdošanai paredzētu līdz 10 gadus vecu transportlīdzekļu pirmreizējo reģistrāciju Latvijā, par tiem varēs piemērot nodokļa atbrīvojumu līdz diviem mēnešiem.

Lai attiecībā uz ostu pārvaldēm nodrošinātu Uzņēmumu ienākuma nodokļa likuma saderību ar ES iekšējā tirgus prasībām, **Saeima pieņēma likumu "Grozījumi Uzņēmumu ienākuma nodokļa likumā", kas, sākot ar 2026. gada 1. janvāri, paredz noteikt, ka ostu pārvaldes ir uzņēmumu ienākuma nodokļa maksātāji.**

Lai stiprinātu Latvijas starptautiskās pozīcijas, mazinot šķēršļus ekonomiskai sadarbībai, kā arī lai radītu pievilcīgu un stabilu investīciju vidi, **nodrošināta Latvijas Republikas valdības un Lihtenšteinas Firstistes valdības konvencijas par nodokļu dubultās uzlikšanas novēršanu attiecībā uz ienākuma un kapitāla nodokļiem un par ļaunprātīgas izvairīšanās no nodokļu maksāšanas un nodokļu nemaksāšanas novēršanu un tās protokola parakstīšana** un 2025. gada 21. novembrī Saeimā apstiprināšanai iesniegta minētās konvencijas pavadošo dokumentu pakotne.

Lai stiprinātu sabiedrības saliedētību, balstoties uz latviešu valodas politiku, un veicinātu nacionālās drošības risku mazināšanu pašreizējā ģeopolitiskajā kontekstā, Saeima pieņēma likumprojektu "Grozījumi Pievienotās vērtības nodokļa likumā", saskaņā ar kuru, **sākot ar 2026. gada 1. janvāri PVN samazināto likmi 5% apmērā piemēro grāmatu, bukletu un tamlīdzīgu iespieddarbu, preses un citu masu informācijas līdzekļu izdevumu piegādei iespieddarba vai elektroniska izdevuma formā,** ja tās ir izdotas vai publicētas valsts valodā, latgaliešu rakstu valodā un lībiešu valodā, citu ES dalībvalstu un kandidātvalstu, EEZ valstu un OECD valstu oficiālajās valodās.

Lai mazinātu pārtikas cenu pieauguma ietekmi uz iedzīvotāju labklājību, īpaši sociāli mazāk aizsargātajām iedzīvotāju grupām, **pilotprojekta ietvaros no 2026. gada 1. jūlija līdz 2027. gada 30. jūnijam PVN samazināto likmi 12% apmērā piemēro tādu pārtikas produktu kā maizes, piena, mājputnu gaļas un olu piegādēm, kas ir minētas Pievienotās vērtības nodokļa likuma 2. pielikumā.**

Lai mazinātu veselībai un videi kaitīgu produktu patēriņu un lai nodrošinātu papildu ieņēmumus valsts budžetā 2026., 2027. un 2028.gadā valdības izvirzīto prioritāšu finansēšanai, samērojot valsts fiskālos un sabiedrības veselības aizsardzības mērķus, **Saeima pieņēma likumu "Grozījumi likumā "Par akcīzes nodokli"", saskaņā ar kuru, ir pārskatītas un paaugstinātas akcīzes nodokļa likmes līdz 2028. gadam ieskaitot alkoholiskajiem dzērieniem, tabakas izstrādājumiem, tabakas aizstājējproduktiem, elektroniskajās smēķēšanas ierīcēs izmantojamajiem šķidrumiem un to sastāvdaļām.** Ar likumu ir pārskatīta akcīzes nodokļa piemērošana bezalkoholiskajiem dzērieniem ar 2028. gadu, paredzot paaugstināt likmes bezalkoholiskajiem dzērieniem, noteikt atsevišķu likmi enerģijas dzērieniem un precizēt atbrīvojumu bezalkoholiskajiem dzērieniem. Likums arī paredz ar 2028.gadu pilnībā pāriet uz akcīzes nodokļa pamatlikmes piemērošanu naftas produktiem brīvostās un speciālajās ekonomiskajās zonās.

Saeima pieņēma likumu "Grozījumi likumā "Par akcīzes nodokli"" (spēkā ar 2025.gada 2. jūniju), kas ietver ilgākā laika periodā apkopotus priekšlikumus saistībā ar birokrātiskā sloga mazināšanu, ar akcīzes nodokļa samaksas nodrošināšanu un citus grozījumus, t.sk., kas izriet no citiem tiesību aktu regulējumiem, kā arī precizē regulējumus, lai nodrošinātu ES direktīvu prasību piemērošanu, ņemot vērā EK sniegto viedokli. Ar likumu mazināts administratīvais slogs, atsakoties no speciālas atļaujas (licences) šādām darbībām ar akcīzes precēm:

- kuras atrodas ārpus Latvijas un nav paredzēts tās importēt, ievest vai saņemt Latvijā;

- kuras tiek glabātas kā drošības rezerves – naftas produkti – un kuras no citai personai piederošas akcīzes preču noliktavas realizē Centrālā krājumu uzturēšanas struktūra.

2.3.6. MUITAS POLITIKA

Lai pilnveidotu normatīvo regulējumu muitas maksājumu parāda galvojumu jomā, tādejādi mazinot administratīvo slogu gan komersantiem, gan VID, izstrādāti un 2025. gada 17. janvārī MK pieņemti grozījumi MK 2018. gada 13. februāra noteikumos Nr. 86 "Muitas maksājumu parāda galvojumu un avansa iemaksu administrēšanas noteikumi". Ar grozījumiem precizēti jautājumi saistībā ar elektroniskās informācijas apriti, skaidri nodalot, kad izmantojama elektroniskā deklarēšanas sistēma un kad – specializētā muitas lēmumu sistēma. Noteikts parāda apmērs, sākot ar kuru galvinieks tiek informēts par pieņemto prasību, tādējādi samazinot administratīvo slogu gadījumos, kad parādi tiek samaksāti labprātīgi un ir nelieli. Pārskatīts lēmumu pieņemšanas process, samazinot iesaistīto amatpersonu skaitu un nodrošinot efektīvāku procedūru. Pilnveidota drošības naudas atmaksas kārtība, paredzot, ka personai labvēlīgos gadījumos atmaksa tiek veikta tieši uz personas norēķinu kontu.

L**ai nepārprotami nodrošinātu vienotu izpratni par galvojuma tvērumu** gadījumos, kad galvojumu ļauts sniegt personai, kas nav un nevar kļūt par parādnieku, kā arī pilnveidotu un precizētu muitas maksājumu parāda administrēšanas procesu, nosakot skaidru kārtību informācijas nosūtīšanai par parāda samaksu situācijās, kad parādnieks nav galvojuma devējs, **izstrādāti un 2025. gada 22. oktobrī MK pieņemti grozījumi MK 2018. gada 13. februāra noteikumos Nr. 86 "Muitas maksājumu parāda galvojumu un avansa iemaksu administrēšanas noteikumi".**

2.3.7. GRĀMATVEDĪBAS POLITIKA

Paredzētā obligātās strukturēto elektronisko rēķinu (e-rēķinu) aprites uzsākšana uzņēmumu, kas nav budžeta iestādes, savstarpējos darījumos (B2B), kā arī to iesniegšana VID pārcelta uz 2028.gadu sākumu, pieņemot 2025. gada 5. jūnijā grozījumus Grāmatvedības likumā. Tai pat laikā šiem uzņēmumiem, ja tie sagatavo e-rēķinus, to datus brīvprātīgi var nodot VID, sākot jau ar 2026. gadu.

Lai pilnveidotu grāmatvedības normatīvo regulējumu saistībā ar strukturētu elektronisku rēķinu ieviešanu (skaidrots - koriģējošais rēķins, avansa rēķins, precizēti attaisnojuma dokumenta rēķina, ko izsniedzis ārvalsts saimnieciskā darījuma dalībnieks, rekvizīti), **kā arī uzlabotu pārskata gada slēguma inventarizācijas normatīvo regulējumu, izstrādāti un 2025. gada 23. septembrī MK pieņemti Grozījumi MK 2021. gada 21. decembra noteikumos Nr. 877 "Grāmatvedības kārtošanas noteikumi".**

Par diviem gadiem atlikta ilgtspējas ziņošanas prasību ieviešana uzņēmumiem, kam sākotnēji bija noteikts pienākums sagatavot ilgtspējas ziņojumu par 2025. un 2026.pārskata gadu. Šīs izmaiņas veiktas, pamatojoties uz ES direktīvu par termiņu pagarināšanu korporatīvās ilgtspējas ziņošanai. Nepieciešamie grozījumi Ilgtspējas informācijas atklāšanas likumā pieņemti 2025. gada 2. oktobrī. Tādējādi uzņēmumiem ir dots vairāk laika pielāgoties jaunajām prasībām un nodrošināt ilgtspējas ziņojumu sagatavošanu."

2.3.8. KOMERCSABIEDRĪBU REVĪZIJAS UN ILGTSPĒJAS ZIŅOJUMA APLIECINĀJUMA POLITIKA

2025. gada 16. jūlijā stājās spēkā likums "Grozījumi Revīzijas pakalpojumu likumā", precizējot SNS definīciju, to attiecinot tikai uz sabiedriski nozīmīgiem uzņēmumiem. Grozījumi nodrošina vienotu sankciju un administratīvo pasākumu piemērošanu zvērinātiem revidentiem un to komercsabiedrībām, sodīšanas funkciju nododot FM, kā arī nosaka informācijas nodošanu ESAP, par ko atbild FM un LZRA.

2025. gadā FM veica revīzijas pakalpojumu kvalitātes kontroles pārbaudes četrās zvērinātu revidentu komercsabiedrībās, kas sniedza pakalpojumus SNS par 2024. pārskata gadu, atbilstoši MK 2017.gada 7.marta noteikumiem Nr. 136 "Noteikumi par revīzijas pakalpojumu kvalitātes kontroles prasību ievērošanas pārbaudi un pilnvaroto pārstāvju kvalifikācijas prasībām". Tāpat FM uzsāka dalību CEAOB darba grupā revīzijas kvalitātes rādītāju modeļa izstrādei ES līmenī.

FM 2025. gadā, pilotprojekta ietvaros, pirmo reizi organizēja pasākumu "Revīzijas diena", pulcējot studentus un revīzijas nozares profesionāļus. Pasākuma mērķis bija veicināt izpratni par revīzijas nozīmi, stiprināt sadarbību starp augstākās izglītības iestādēm un profesionālo vidi, kā arī iedvesmot studentus karjerai revīzijas jomā. Studenti piedalījās lekcijās un praktiskajās darbnīcās kopā ar zvērinātiem revidentiem. Augstais dalībnieku novērtējums apliecina, ka pasākums palīdzēja jaunajiem speciālistiem saskatīt karjeras iespējas un veicināja profesionāļu savstarpējo sadarbību.

2.3.9. NODOKĻU ADMINISTRĒŠANAS POLITIKA UN ĒNU EKONOMIKAS IEROBEŽOŠANAS VIRZIENS

Lai uzlabotu valsts pārvaldes efektivitāti, **2025. gadā FM resorā īstenotas strukturālās reformas, reorganizējot VID un integrējot IAUI funkcijas, kā arī izveidojot jaunu iestādi – Nodokļu un muitas policiju**. No 2026. gada 1. janvāra Nodokļu un muitas policija darbosies kā atsevišķa tiešās pārvaldes iestāde iekšlietu ministra pārraudzībā, stiprinot vienotu pieeju tiesībaizsardzībai nodokļu un muitas jomā. Savukārt no 2026. gada 1. aprīļa azartspēļu un izložu uzraudzības funkcijas tiks koncentrētas VID, nodrošinot efektīvāku resursu izmantošanu un pārvaldības vienkāršošanu.

Lai stiprinātu Latvijas pievilcību investoriem un mazinātu administratīvo slogu nodokļu maksātājiem, no 2026. gada 1. janvāra tiek ieviestas izmaiņas transfertcenu regulējumā. Transfertcenu dokumentācijas prasības ir būtiski vienkāršotas – paaugstināti darījumu sliekšņi dokumentācijas sagatavošanai, turklāt dokumentācija iesniedzama tikai pēc VID pieprasījuma latviešu vai angļu valodā, kā arī salīdzināmo datu analīze turpmāk jāatjauno tikai reizi trīs gados (pie nosacījuma, ja nemainās nodokļu maksātāja funkcionālais profils un metodoloģija).

Lai nodrošinātu viegli saprotamu nokavējuma naudas aprēķinu un mazinātu slogu nodokļu maksātājiem, ir mainīts nokavējuma naudas regulējums attiecībā uz vienotajā nodokļu kontā ieskaitāmajiem maksājumiem. Šīs izmaiņas paredz nokavējuma naudas aprēķināšanu divas reizes mēnesī – katra mēneša pirmajā un piecpadsmitajā datumā (līdz šim bija par katru nokavētu dienu), kā arī paplašināt uzskaitījumu, kad nokavējuma nauda par samaksas termiņa kavējumu netiek aprēķināta.

2025. gadā tika izstrādāti un pieņemti virkne normatīvo aktu, lai pārņemtu Padomes 2023. gada 17. oktobra direktīvu (ES) 2023/2226, ar ko groza Direktīvu 2011/16/ES par administratīvu sadarbību nodokļu jomā (DAC8), kas paredz ne tikai pilnīgi jaunu informācijas apmaiņu – par darījumiem ar kriptoaktīviem, bet arī grozījumus jau normatīvajos aktos noteiktos/ieviestos informācijas apmaiņas veidos.

<u>Ēnu ekonomikas ierobežošana</u>

Lai stiprinātu uzņēmējdarbības vidi un ierobežotu ēnu ekonomikas radītos riskus, ir sagatavots ziņojums "Izvērtējums par uzņēmumiem ar ilgstoši negatīvu pašu kapitālu", kas izstrādāts, ievērojot Ēnu ekonomikas ierobežošanas plānā 2024.–2027. gadam iekļautos pasākumus. Ziņojumā analizēta situācija tajos uzņēmumos, kuri ilgstoši strādā ar negatīvu pašu kapitālu, kā arī izvērtēti ar tiem saistītie riski, kas ietekmē ne tikai konkrētās komercsabiedrības, bet arī saistītos uzņēmumus, kreditorus un kopējo tirgus caurspīdīgumu. Ziņojumā sniegta analīze un priekšlikumi uzņēmumu ar ilgstoši negatīvu pašu kapitālu skaita samazinājumam, priekšlikumi ietver grozījumus normatīvajā regulējumā ar mērķi paātrināt uzņēmumu vienkāršotās likvidācijas procesu.

Lai stiprinātu godīgu uzņēmējdarbības vidi un mazinātu ēnu ekonomikas ietekmi, ir izstrādāts analītiskais pārskats "Ēnu ekonomikas dinamikas izvērtējums prioritārajās nozarēs", kas sniedz plašu ieskatu par ēnu ekonomikas tendencēm un riskiem. Pārskatā apkopota informācija par 2021.–2025. gadu, analizējot nozaru darbību raksturojošos rādītājus, VID un citu institūciju veiktos veicināšanas un kontroles pasākumus, kā arī to rezultātus. Izvērtējums ļauj identificēt tipiskos nodokļu saistību izpildes riskus, kas raksturīgi konkrētajām nozarēm, un nosaka jomas, kurās nepieciešami turpmāki risinājumi un uzlabojumi, vienlaikus pārskatā sniegti secinājumi un priekšlikumi ēnu ekonomikas ierobežošanai konkrētajās nozarēs.

2.3.10. SABIEDRISKĀ LABUMA ORGANIZĀCIJU POLITIKA

Nodrošinot regulāru dalību Sociālo uzņēmumu komisijas sēdēs visa gada garumā, veikta būtiska iesaiste sociālās uzņēmējdarbības politikas īstenošanā un uzraudzībā. Komisijas darba ietvaros tika izvērtēti iesniegumi sociālā uzņēmuma statusa piešķiršanai, analizējot katra pretendenta atbilstību Sociālā uzņēmuma likumā noteiktajiem kritērijiem, tai skaitā sociālās ietekmes mērķu skaidrību, sabiedriskā labuma virsmērķi, plānotās darbības ilgtspēju un finanšu pamatotību.
Papildus tam veikta arī esošo sociālo uzņēmumu iesniegto darbības pārskatu izvērtēšana, lai pārliecinātos, ka uzņēmumi faktiski īsteno sabiedrībai nozīmīgas aktivitātes, ievēro definētos sociālos mērķus un nodrošina pārskatāmu, normatīvajiem aktiem atbilstošu darbību.
Nodrošināta aktīva un profesionāla interešu pārstāvība Nevalstisko organizāciju un Ministru kabineta sadarbības memoranda īstenošanas padomes Finanšu (budžeta) un nodokļu darba grupas sēdēs, veicinot atklātu un konstruktīvu dialogu starp valsts pārvaldi un pilsoniskās sabiedrības pārstāvjiem finanšu politikas jautājumos.

2.3.11. VALSTS UN PATĒRĒTĀJU INTEREŠU AIZSARDZĪBAS POLITIKA DĀRGMETĀLU, DĀRGAKMEŅU UN TO IZSTRĀDĀJUMU IZMANTOŠANAS JOMĀ

2025. gadā sekmīgi nodrošināts būvniecības un remonta darbu process VSIA "Latvijas proves birojs" jauno biroja telpu izveidē. Gada nogalē būvniecības darbi bija noslēguma fāzē, jau uzsākot telpu pielāgošanas procesu.
Telpu pielāgošanas process ietver gan telpu iekšējo plānojumu optimizēšanu, gan atbilstoša aprīkojuma uzstādīšanu, lai nodrošinātu kvalitatīvu vidi ekspertīžu veikšanai, klientu apkalpošanai un administratīvo funkciju izpildei. Īpaša uzmanība tiek pievērsta laboratoriju un tehniski specifisku zonu sagatavošanai, ievērojot normatīvo aktu prasības, kvalitātes standartus un drošības regulējumus, kas nepieciešami precīzu un uzticamu pakalpojumu sniegšanai dārgmetālu, dārgakmeņu un to izstrādājumu jomā.
Līdz ar telpu pielāgošanas uzsākšanu ir nodrošināts pamats pakāpeniskai **pārejai uz modernizētu un efektīvāku darba vidi, kas ļaus palielināt VSIA "Latvijas proves birojs" pakalpojumu kapacitāti, uzlabot procesu caurskatāmību un veicināt efektīvāku resursu izmantošanu.** Šie ieguldījumi ir būtiski kapitālsabiedrības vidēja termiņa darbības stratēģijas 2025.-2028.gadam izvirzīto mērķu sasniegšanā un tās ilgtermiņa attīstībā, kas vērsts uz kvalitatīvas infrastruktūras nodrošināšanu un pakalpojumu kvalitātes paaugstināšanu klientiem un nozares uzņēmumiem.

2.3.12. FINANŠU TIRGUS POLITIKA

Latvija kā pirmā ES izstrādāja nacionālo regulējumu, lai varētu piemērot Regulu (ES) 2023/1114 par kriptoaktīvu tirgiem. Līdz šim ES nepastāvēja vienots kriptoaktīvu nozares tiesiskais regulējums. Ar regulas piemērošanu tiks radīta vide, kurā varētu attīstīties lielāks kriptoaktīvu pārrobežu tirgus un būtu iespējams pilnībā izmantot ES iekšējā tirgus priekšrocības. Pieņemot Kriptoaktīvu pakalpojumu likumu, ir nodrošināta turpmāka sektora attīstība un finanšu tehnoloģiju uzņēmumu ienākšana Latvijā. Maksājumu iestādēm ir nodrošināta tieša piekļuve maksājumu sistēmām.

Ar mērķi veicināt konkurētspēju kredītiestāžu sektorā ir ieviests specializētās kredītiestādes koncepts ar sākotnējo kapitālu, kas nedrīkst būt mazāks par vienu milj. eiro un nosaka tās atbilstības kritērijus. Specializētās kredītiestādes licence ļaus piekļūt finanšu tirgiem ES arī nebanku finanšu iestādēm, piemēram, krājaizdevu sabiedrībām vai finanšu tehnoloģiju uzņēmumiem, kas bieži tiek finansēti tikai no to akcionāru līdzekļiem vai ar kapitāla tirgus instrumentiem. Finanšu tirgus dalībniekam, kļūstot par licencētu specializētu kredītiestādi, tiks nodrošināta tūlītēja piekļuve Latvijas un pārējo dalībvalstu noguldījumu tirgiem, kas sekmēs finansējuma avotu dažādošanu un darbības attīstību gan noguldījumu, gan kreditēšanas virzienā.

2025. gadā paplašināts krājaizdevu sabiedrību kreditēšanas subjektu loks ar komercsabiedrībām un kooperatīvām sabiedrībām. Papildus noteiktas minimālās biedru skaita (vismaz 120) un pašu kapitāla apmēra (vismaz 120 000 eiro) prasības. Ir noteikts pienākums no krājaizdevu sabiedrību valdes locekļu vidus iecelt personu, kura ir atbildīga par kreditēšanas pakalpojumiem un prasība saņemt atļauju no LB, lai sniegtu kreditēšanas pakalpojumus juridiskām personām. 2024. gadā Latvijā darbojās 25 krājaizdevu sabiedrības, pārvaldot 29,4 milj. eiro.

2025. gada 1. oktobrī stājās spēkā Finanšu tirgus digitālās darbības noturības un mākslīgā intelekta izmantošanas likums. Tas nodrošina Finanšu nozares digitālās noturības regulas (DORA) un Mākslīgā intelekta akta prasību

piemērošanu Latvijas finanšu tirgū. Likums mazina riskus, kas izriet no digitālo tehnoloģiju pastiprinātas izmantošanas finanšu pakalpojumu sniegšanā, tostarp stiprinot aizsardzību pret informācijas un komunikācijas tehnoloģiju traucējumiem un kiberuzbrukumiem. Tāpat likums nodrošina konsekventu un augstu aizsardzības līmeni mākslīgā intelekta izmantošanā gadījumos, kad finanšu tirgus dalībnieki to pielieto, sniedzot finanšu pakalpojumus.

Latvija tiecas kļūt par Eiropas konkurētspējīgu FinTech centru, veicinot inovācijas un piedāvājot ekonomisko izaugsmi sekmējošus finanšu pakalpojumus ar pievienoto vērtību, kā arī stabilu regulatīvo vidi, atvērtību inovatīvu risinājumu testēšanai un pieeju vienotajam ES tirgum. **Lai to veicinātu, 2025. gada decembrī MK tika apstiprināts informatīvais ziņojums "Latvijas finanšu tehnoloģiju sektora attīstības stratēģija 2026.-2027.gadam"** ar pielikumā pievienotu atbildīgo institūciju veicamo pasākumu plānu. Stratēģija ir vērsta uz finanšu tehnoloģiju jaunuzņēmumiem un eksportspējīgiem uzņēmumiem, un tās mērķis ir radīt un attīstīt uzņēmumus ar augstu izaugsmes potenciālu, kas sekmē Latvijas eksportspēju, nodrošina jaunas darbavietas, palielina valsts nodokļu bāzi un stiprina finanšu ekosistēmu.

2.3.13. NOZIEDZĪGI IEGŪTU LĪDZEKĻU LEGALIZĀCIJAS UN TERORISMA FINANSĒŠANAS NOVĒRŠANAS POLITIKA

Latvijā kā vienā no pirmajām valstīm tika veikts "Moneyval" 6. kārtas novērtēšanas process, un tā rezultāti apliecina, ka Latvija ir starptautiski atzīta par valsti ar efektīvu, caurskatāmu un pret naudas atmazgāšanas riskiem noturīgu sistēmu. Latvija ir sasniegusi augstus vai būtiskus efektivitātes līmeņus gandrīz visos vērtētajos kritērijos, ir atzīts, ka panākts ievērojams progress un ilgtermiņa apņemšanās cīņā pret finanšu noziegumiem. Papildus īpaši tika uzsvērts finanšu iestāžu uzraudzības efektivitātes pieaugums, kas panākts kopš iepriekšējās novērtēšanas un ir veicinājis risku samazinājumu visbūtiskākajā – banku – sektorā.

FM 2025. gadā turpināja pārstāvēt Latviju iestādes noziedzīgi iegūtu līdzekļu legalizācijas un terorisma finansēšanas novēršanai iestādes (AMLA) darbā attiecībā uz nefinanšu sektora jautājumiem par AMLA izstrādātājiem dokumentiem, tai skaitā, regulatīvo tehnisko standartu projektiem un īstenošanas tehnisko standartu projektiem, tostarp koordinējot šo darbu ar nefinanšu sektora uzraudzības un kontroles institūcijām (UKI).

2025. gadā FM ir organizējusi desmit UKI platformas sanāksmes, kuru ietvaros uzraudzības un kontroles institūcijas prezentēja savu uzraudzības pieeju un labās prakses piemērus par savas nozares uzraugāmajiem NILLTPFN likuma subjektiem. Platformas mērķis ir veicināt UKI savstarpējo sadarbību un informācijas apmaiņu, vienotu praksi uzraudzības un kontroles pasākumu īstenošanā, normatīvajos aktos noteikto uzdevumu efektīvu izpildi un vienotu izpratni par NILLTPF riskiem un tendencēm.

2.3.14. KOMERCDARBĪBAS ATBALSTA KONTROLES POLITIKA

2024.gada 18.novembrī stājās spēkā EK darba dokuments "Informācijas reģistrēšana Valsts atbalsta pārredzamības modulī" un EK dokuments "Piešķīrumu pārredzamības moduļa Lietotāju rokassgrāmata". Lai nodrošinātu nacionālo normatīvo aktu atbilstību ES dokumentos noteiktajai kārtībai par individuālā atbalsta publicēšanu un aktualitātēm (tostarp, saistībā ar administratīvā sloga samazināšanas iniciatīvām), Komercdarbības atbalsta kontroles likumā lietotajai aktuālajai terminoloģijai un atbilstoši iestrādātajai praksei, 2025.gadā sagatavots un saskaņošanai virzīts MK noteikumu projekts "Grozījumi Ministru kabineta 2016. gada 21. jūnija noteikumos Nr. 386 "Kārtība, kādā publicē informāciju par sniegto komercdarbības atbalstu un piešķir un anulē elektroniskās sistēmas lietošanas tiesības"", kas stājās spēkā 2025. gada 25. jūlijā.

Pašvaldības un valsts iestādes plāno un ievieš dažādus komercdarbības atbalsta pasākumus un, lai nodrošinātu plānoto pasākumu saderību ar ES iekšējo tirgu un samazinātu nelikumīga komercdarbības atbalsta piešķiršanas risku, pastāvīgi tiek sniegts metodoloģiskais atbalsts un organizēti apmācību pasākumi.

FM veikusi atbalsta sniedzēju iesniegto plānoto atbalsta programmu un individuālā atbalsta projektu, tostarp, AF plāna un ES fondu 2021.–2027. gada plānošanas perioda pasākumu, sākotnējo izvērtēšanu, kā to nosaka Komercdarbības atbalsta kontroles likums. Tāpat pasākumos, kur piemērojamais komercdarbības atbalsta regulējums

paredz paziņošanas vai kopsavilkuma informācijas iesniegšanu EK, nodrošināta procesuālo prasību ievērošana. Lai novērstu risku par nelikumīgi piešķirtu atbalstu, nacionālā līmenī tiek uzturēta elektroniska *de minimis* atbalsta uzskaites sistēma un veikta tās nepieciešamā pilnveide.

2025.gadā turpināts aktīvi īstenot atbalsta sniedzēju apmācību pasākumus, tādējādi pašvaldību un valsts iestāžu līmenī stiprinot kapacitāti komercdarbības atbalsta kontroles jomā. Daļa no pasākumiem organizēta sadarbībā ar Valsts kancelejas un Valsts administrācijas skolas un CFLA kolēģiem.

2.3.15. AZARTSPĒĻU UN IZLOŽU ORGANIZĒŠANAS POLITIKA

ES kohēzijas politikas programmas 2021.–2027. gadam ietvaros ir uzsākta stratēģiski nozīmīga projekta īstenošana ar finansējumu 1,13 miljonu *eiro* apmērā, kas balstīts padziļinātos pētījumos par azartspēļu un izložu jomu. Projekta ietvaros 2025. gadā kā pirmais pētījums ir uzsākta azartspēļu un izložu reklāmas ietekmes uz sabiedrību izpēte, par kura īstenošanu 2025. gada 10. oktobrī noslēgts līgums ar SIA PricewaterhouseCoopers.

2.3.16. IEKŠĒJĀ AUDITA POLITIKA

Ar mērķi turpināt attīstīt mūsdienīgu, progresīvu un ilgtspējīgu iekšējā audita funkciju ministrijās un iestādēs, paaugstināt iekšējā audita funkcijas brieduma līmeni un veicināt iekšējā audita funkcijas attīstību pašvaldībās, ar MK 2025.gada 31.rīkojumu Nr.59 ir apstiprināts "Valsts pārvaldes iekšējā audita sistēmas attīstības plāns 2025.-2028.gadam".

Turpināti metodiskā atbalsta pasākumi publiskās pārvaldes iekšējiem auditoriem, tostarp, sagatavots metodoloģiskais ceļvedis iekšējiem auditoriem administratīvā un birokrātiskā sloga mazināšanai, kā arī izdevumu efektivitātes izvērtēšanai. Sadarbībā ar Austrijas ekspertiem īstenoti mācību semināri par kvalitatīvajām un kvantitatīvajām audita metodēm un notika diskusijas par procesu, funkciju, izdevumu vai pakalpojumu pārskatīšanu.

2.3.17. PUBLISKO IEPIRKUMU UN PUBLISKĀS UN PRIVĀTĀS PARTNERĪBAS POLITIKA

Finanšu ministra vadītās darba grupas publiskā iepirkuma efektivitātes palielināšanai ietvaros izstrādāti priekšlikumi strukturālām izmaiņām publisko iepirkumu sistēmas attīstībai un pilnveidošanai ar mērķi publiskā iepirkuma efektivitātes palielināšanai, t.sk. radot elastīgāku rīcībspēju pasūtītājiem, plašākas iespējas uzņēmējiem piedalīties iepirkumos un pārskatāmību sabiedrībai.

Rezultātā MK izskatīts informatīvais ziņojums "Par darba grupas publiskā iepirkuma efektivitātes palielināšanai rezultātu un priekšlikumiem tālākai publisko iepirkumu sistēmas attīstībai", konceptuāli atbalstot informatīvajā ziņojumā ietverto darba grupas piedāvāto publisko iepirkumu sistēmas attīstības scenāriju un atbilstoši tam izstrādāto likumprojektu "Grozījumi Publisko iepirkumu likumā".

Saeimā iesniegtais likumprojekts "Grozījumi Publisko iepirkumu likumā" ir reformas solis ceļā uz iespējami efektīvāku publisko resursu izmantošanu. Grozījumi nodrošinās dinamiskāku iepirkumu procesu, ļaujot pasūtītājiem iegādāties saimnieciski visizdevīgākos pakalpojumus, preces un būvdarbus, vienlaikus saglabājot atklātumu un veicinot piegādātāju konkurenci. Viena no reformas centrālajām līnijām ir pasūtītāju kompetences stiprināšana, kas ļaus konsekventi piemērot labāko praksi un nodrošināt iedzīvotājiem lielāku atdevi no katra publiskā eiro. Likumprojekts "Grozījumi Publisko iepirkumu likumā" Saeimā pieņemts 2026.gada 14.maijā.

Lai veicinātu pašvaldību īres mājokļu pieejamību un reģionālo attīstību, veikti grozījumi likumā "Par palīdzību dzīvokļa jautājumu risināšanā", paredzot valsts līdzdalības iespēju palīdzības dzīvojamās telpas īrei nodrošināšanā, īstenot pieejamu mājokļu programmu publiskās un privātās partnerības veidā. Attiecīgi MK apstiprinājis programmas "Īres mājokļi Latvijas speciālistiem" nosacījumus un, balsoties uz veiktajiem finanšu un ekonomiskajiem aprēķiniem un 7 pašvaldību pieņemtajiem lēmumiem, atļāvis valsts akciju sabiedrībai "Valsts nekustamie īpašumi" uzsākt publiskās un privātās partnerības procedūru programmas 1.lotes projekta īstenošanai.

2.3.18. VALSTS NEKUSTAMO ĪPAŠUMU PĀRVALDĪŠANAS POLITIKA

Ar mērķi veicināt investīciju apjomu publiskas personas īpašumos un publisko personu attīstības mērķu sasniegšanu, veikti grozījumi Publiskas personas finanšu līdzekļu un mantas izšķērdēšanas novēršanas likumā, pagarinot noteiktos publiskas personas nekustamā īpašuma nomas un neapbūvēta zemesgabala apbūves tiesību maksimālos termiņus no 30 līdz 70 gadiem. Vienlaikus veikti pakārtoti grozījumi MK 2018.gada 20.februāra noteikumos Nr.97 "Publiskas personas mantas iznomāšanas noteikumi" un MK 2018.gada 19.jūnija noteikumos Nr.350 "Publiskas personas zemes nomas un apbūves tiesības noteikumi", nosakot kritērijus nomas līguma termiņa noteikšanai.

Lai pilnveidotu Valsts nekustamo īpašumu informācijas sistēmas darbību, nodrošinot nepieciešamās informācijas uzkrāšanu, apkopošanu un aktualizēšanu par valsts nekustamo īpašumu pārvaldīšanu un valsts iestāžu lietotajiem atvasinātas publiskas personas, kapitālsabiedrības un privātpersonas nekustamajiem īpašumiem, veikti grozījumi MK 2011.gada 6.decembra noteikumos Nr.934 "Noteikumi par valsts nekustamā īpašuma pārvaldīšanas principiem un kārtību, kā arī kārtību, kādā apkopojama informācija par valsts nekustamo īpašumu pārvaldīšanu un valsts iestāžu lietotajiem nekustamajiem īpašumiem".

Veikti grozījumi MK 2013.gada 29.oktobra noteikumos Nr.1191 "Kārtība, kādā publiska persona nomā nekustamo īpašumu no privātpersonas vai kapitālsabiedrības un publicē informāciju par nomātajiem un nomāt paredzētajiem nekustamajiem īpašumiem", t.sk. **precizējot kārtību kādā valsts institūcijas nomā nekustamo īpašumu savu funkciju izpildes nodrošināšanai no privātpersonas**.

2.3.19. ĀRVALSTU FINANŠU PALĪDZĪBAS UN ES FONDU LĪDZEKĻU REVĪZIJA

Pabeigti ES fondu 2014. – 2020.gada (ieviešana līdz 2023. gada 23. decembrim) plānošanas perioda noslēguma auditi, kas ir noslēdzošais posms, lai Latvijai tiktu apstiprināti 4,4 miljardi eiro, kas tika piešķirti programmas "Izaugsme un nodarbinātība" ietvaros.

Pabeigti EEZ un Norvēģijas finanšu instrumentu slēgšanas auditi un sagatavots Noslēguma revīzijas ziņojums, kas ir noslēdzošais posms, lai varētu noslēgt 2014.-2021.gada (ieviešana līdz 2025. gada 30. aprīlim) plānošanas perioda 6 programmu investīcijas Latvijā 102 milj. eiro vērtībā.

2025. gada februārī EK iesniegts pēdējais revīzijas ziņojums par 2014.-2020.gada (ieviešana līdz 2023. gada 31. decembrim.) perioda Eiropas Atbalsta fonda vistrūcīgākajām personām programmu, kas ir pēdējais posms, kas ļaus EK apstiprināt atbalstu Latvijas vistrūcīgākajām personām un Ukrainas bēgļiem.

2.4. MINISTRIJAS 2025.GADĀ VEIKTIE PĒTĪJUMI

Ministrija 2025. gadā ir veikusi pētījumu "Iedzīvotāju informētība un izpratne par ES fondiem 2025. gadā". Pētījuma mērķis: Noskaidrot sabiedrības kopējo informētības un izpratnes līmeni par ES fondu atbalstu Latvijā, sabiedrības uzticības līmeni ES fondiem un to ieguldījumam. Pētījuma veicējs SIA "Latvijas fakti", kopējā līguma summa par izvērtējumu 2023. - 2025. gadiem 23 490 eiro (bez PVN). Pētījuma rezultātu izmantošana: Dati tiks izmantoti turpmākā ES fondu stratēģiskās komunikācijas plānošanā un ieviešanā.

Vienlaicīgi pārskata gadā ir uzsākts pētījums "Par azartspēļu un izložu reklāmas ietekmi uz sabiedrību (t.sk. sadarbības programmu elementi), kā arī normatīvajā regulējumā noteiktā reklāmas ierobežojuma efektivitāti televīzijā, radio, kā arī interaktīvajā vidē". Pētījuma mērķis: Izpētīt azartspēļu un izložu reklāmas ietekmi uz sabiedrību, novērtēt normatīvajā regulējumā noteikto reklāmas ierobežojumu efektivitāti, kā arī izstrādāt ieteikumus normatīvā regulējuma pilnveidei, lai mazinātu azartspēļu un izložu negatīvo ietekmi uz sabiedrību. Pētījuma veicējs SIA "PricewaterhouseCoopers" kopējā līguma summa 116 283 eiro (bez PVN). Plānotā pētījuma rezultātu izmantošana - uz pierādījumiem balstītas azartspēļu politikas plānošana.

Detalizētāka informācija par Ministrijas pētījumu rezultātiem iegūstama Valsts kancelejas Pētījumu un publikāciju datu bāzē.

3. Vadības un darbības uzlabošanas sistēma

Ministrija savā darbā ievēro labas pārvaldības principus, atklātību pret sabiedrību, nodrošina darbības efektivitātes paaugstināšanu, veic procesu vienkāršošanu un administratīvā sloga samazināšanu.

2025.gadā Ministrija uzsāka darbu pie jaunā perioda 2025-2028 darbības stratēģijā noteikto mērķu un rezultātu sasniegšanas. Tāpat 2025.gadā tika turpināts darbs pie vienas no 2025.gada prioritātēm, proti, pie administratīvā sloga un birokrātijas mazināšanas. 2025.gada laikā Ministrijā tika pārskatīti procesi, lai tie būtu ne tikai aktuāli, bet procesos izslēgtu liekas darbības un mazinātu birokrātiju, t.i., 17 procesi tika pārstrādāti un 2 (divi) procesi tika atcelti kā aktualitāti zaudējuši.

2025.gadā veikts FM digitālā brieduma mērījums, izmantojot Digitālā brieduma mērīšanas modeli (DMM). FM ir augsts digitālā brieduma līmenis (84%), kas ir augstāks nekā vidēji sabiedriskos pakalpojumus nodrošinošām iestādēm Latvijā (vid. rādītājs 61%) un ES (vid. rādītājs 46%). Spēcīgākās jomas ir Datu pārvaldība un drošība (94% vērtējums) un Digitālā uzņēmējdarbības stratēģija (89% vērtējums). Citu jomu vērtējums ir Zaļā digitalizācija - 73%, Sadarbspēja - 73%. Saskaņā ar izstrādāto digitālās attīstības ceļa karti, FM turpinās digitalizācijas paplašināšanu: virzoties uz mākslīgā intelekta (MI) un automatizācijas rīku iekļaušanu ikdienas darba procesos, lai atbrīvotos no rutīnas manuālām darbībām, tādējādi samazinot cilvēcisko kļūdu risku un darbiniekiem dodot iespēju iesaistīties sarežģītāku problēmu risināšanā; nodrošinot darbinieku digitālo prasmju attīstīšanu un pilnveidošanu, lai ikdienas darbā varētu vairāk integrēt MI rīkus, datu analīzes rīkus u.c. risinājumus.

Darbiniekiem 2025.gadā nodrošināta pieeja MI risinājumam Microsoft 365 Copilot Chat, vienlaikus FM darbiniekiem nodrošinātas MI risinājumam Microsoft 365 Copilot Chat apmācības.

Lai veicinātu darbinieku fizisko un mentālo labbūtību, veidotu veselīgus ikdienas paradumus un stiprinātu savstarpējo neformālo saziņu, FM 2025.gada gada maijā tika īstenots Veselības mēnesis. Tā ietvaros darbinieki tika aicināti piedalīties četru nedēļu soļu izaicinājumā, trīs izglītojošās lekcijās par veselības un labsajūtas tēmām - “Enerģijai un produktivitātei”, kur saņēma fizioterapeita padomus, “Labvēlīga attieksme pret sevi” un “Neļauj stresam sevi iztukšot”.

Lai nodrošinātu funkciju izpildi un pakalpojumu nepārtrauktību un ietaupītu finanšu līdzekļus (administratīvos un darba telpu uzturēšanas izdevumus), sekmētu digitālo transformāciju, ilgtspēju, t.sk. piesaistot darbam speciālistus no Latvijas reģioniem, kā arī līdzsvarotu darba un privāto dzīvi darbiniekiem, veidojot modernu, iekļaujošu, efektīvu un elastīgu darba organizācijas modeli un kultūru, nodarbinātie funkciju un uzdevumu izpildi arī 2025. gadā nodrošināja hibrīdmodelī (klātienē un attālināti).

2025. gadā FM ir saņēmusi aviokompānijas Lufthansa sertifikātu, kas apliecina FM zaļo kursu - par ministrijas sakrātajiem punktiem iegādājoties ilgtspējīgu degvielu, tādējādi samazinot CO2 izmešu daudzumu (kas rodas, patērējot parasto degvielu).

2025.gadā Ministrijas iekšējie auditori veica 8 auditus. 62% no tiem ir horizontālie, t.i. atkarībā no auditējamās sistēmas un audita darba uzdevuma mērķa, audits tika veikts vairākās iestādēs.

Analizējot, novērtējot un pārbaudot Ministrijas, tās padotībā esošo iestāžu, kapitālsabiedrību, kurās Ministrija ir kapitāla daļu turētāja un ES struktūrfondu un Kohēzijas fonda administrēšanā iesaistīto iestāžu iekšējās kontroles sistēmas darbību, ir konstatēts, ka būtiskajos aspektos auditētajās jomās iekšējās kontroles sistēma ir izveidota un darbojas, tomēr tai ir nepieciešami atsevišķi uzlabojumi – atsevišķos gadījumos tika norādīts uz dublējošām darbībām un darbībām, kas nesniedz pilnvērtīgu pievienoto vērtību, kā arī uz iespēju risku pārvaldībā piemērot proaktīvu pieeju u.c.

2025.gadā auditori ir snieguši 62 ieteikumus un aicinājumus iekšējās kontroles sistēmas uzlabošanai, tai skaitā:

- 88 % gadījumi ieteikumi sniegti ar augstu un vidēju prioritāti;
- 27 ieteikumi ir sniegti Ministrijas resora iestādēm un 7 ieteikumi ir sniegti ES struktūrfondu un Kohēzijas fonda atbildīgajām iestādēm;
- 28 aicinājumi ir sniegti ar mērķi veicināt labās prakses piemērošanu.

2025.gadā sniegtie ieteikumi 62% gadījumu ir vērsti uz auditēto procesu efektivizēšanu, orientāciju uz sasniedzamo rezultātu, administratīvā sloga mazināšanu.

Uz 2025.gada 31.decembri ir ieviesti 100% ieteikumi.

Visi ministrijas iekšējie auditori ir sertificēti, pieredzējuši eksperti iekšējā audita jomā. 2025.gadā Ministrijas vadība un auditējamo jomu pārstāvji pozitīvi vērtē iekšējo auditoru darbu un tā sniegumu – valsts sekretāre auditoru darbību vērtē kā labo praksi, savukārt auditējamo apmierinātības aptaujas rezultāti sastāda 3.7 punktus no maksimāli iegūstamajiem 4 punktiem.

2025.gadā Iekšējā audita padome (konsultatīva institūcija, kas veicina iekšējā audita kvalitātes paaugstināšanu un attīstību valsts pārvaldē), ir secinājusi, ka Ministrijas iekšējā audita funkcija ir paraugs - iekšējā audita struktūrvienība lieto metodes, kuras par paraugu un labu praksi var izmantot citas iekšējā audita struktūrvienības.

Ir apstiprināts Ministrijas iekšējā audita stratēģiskais plāns 2026. – 2030.gadam un 2026.gada auditu un pārbaužu plāns. Plāna īstenošanas rezultātā plānots, ka 2026.gadā tiks veikti 9 iekšējie auditi, kā rezultātā tiks sniegts viedoklis par iekšējās kontroles sistēmas darbības efektivitāti 7 auditējamās jomās.

4. MINISTRIJAS STRUKTURĀLĀS IZMAIŅAS 2025. GADĀ

Turpinot efektivizēt ministrijai doto uzdevumu izpildi un personāla racionālu izmantošanu, 2025.gadā ir veiktas strukturālas izmaiņas atsevišķās ministrijas struktūrvienībās.

Lai nodrošinātu veiksmīgu ES fondu stratēģijas departamenta pārziņā esošo stratēģisko uzdevumu un mērķu sasniegšanu, optimizējot procesus un nodrošinot cilvēkresursu efektīvu izmantošanu, ar 2025. gada 2. janvāri veiktas strukturālās izmaiņas ES fondu stratēģijas departamentā, kur reorganizēta Izvērtēšanas nodaļa, izveidojot Kohēzijas un sociālās politikas nodaļu, kā arī reorganizēta Cilvēkkapitāla attīstības nodaļa, izveidojot Sabiedrības ilgtspējas attīstības nodaļu.

Izvērtējot Fiskālās politikas departamenta Fiskālās pārvaldības nodaļas un Tautsaimniecības analīzes departamenta Fiskālās analīzes un prognozēšanas nodaļas veicamos uzdevumus un noteiktās funkcijas, lai būtiski efektivizētu finanšu politikas sektora veicamos uzdevumus, nodrošinot pēc iespējas precīzāku vispārējās valdības rādītāju uzskaiti, regulāru to novērtējuma sniegšanu un savlaicīgu koriģējošo fiskālās politikas pasākumu ierosināšanu un ieviešanu, ar 2025. gada 3. janvāri Tautsaimniecības analīzes departamenta Fiskālās analīzes un prognozēšanas nodaļa iekļauta Fiskālās politikas departamentā.

Lai nodrošinātu Budžeta departamenta efektīvu darbību un funkciju izpildi, ar 2025. gada 1. februāri Budžeta departamenta Varas, valdības dienestu un tautsaimniecības finansēšanas nodaļas vadītāja amats pārveidots par Budžeta departamenta direktora vietnieka - Varas, valdības dienestu un tautsaimniecības finansēšanas nodaļas vadītāja amatu.

FM kā atbildīgās institūcijas uzdevumu sekmīgai izpildei saistībā ar Eiropas Rekonstrukcijas un attīstības bankas pilnvarnieku valdes 2026. gada sanāksmes Rīgā plānošanas un īstenošanas uzraudzību, Finanšu tirgus politikas departamenta Starptautisko finanšu institūciju nodaļā ar 2025. gada 2. februāri uz noteiktu laiku – līdz 2026.gada 31.jūlijam izveidota projekta vadītāja amata vieta.

Lai nodrošinātu stratēģisko mērķu sasniegšanu, vienotu nodokļu un nodevu politikas, t.sk. nodokļu administrēšanas politikas izstrādi, izskatīšanu un koordinēšanu kopsakarībā ar ēnu ekonomikas ierobežošanas pasākumiem, ar 2025. gada 1. aprīli likvidēts Ēnu ekonomikas ierobežošanas koordinācijas departaments, nododot funkcijas Nodokļu administrēšanas politikas un ēnu ekonomikas ierobežošanas koordinācijas departamentam, kurā izveidota Ēnu ekonomikas ierobežošanas koordinācijas nodaļa. Vienlaicīgi likvidēts valsts sekretāra vietnieka nodokļu administrēšanas un ēnu ekonomikas ierobežošanas jautājumos amats, nododot Nodokļu administrēšanas politikas un ēnu ekonomikas ierobežošanas koordinācijas departamenta funkcijas valsts sekretāra vietnieka nodokļu, muitas un grāmatvedības jautājumos tiešā pakļautībā.

5. PERSONĀLS

Personāla skaitliskais sastāvs un izmaiņas

2025. gadā ministrijā ir 419 amata vietas, 371 (88%) ierēdņu un 48 (12%) darbinieku amata vietas. Faktiskais personāla skaits – 395 (vidēji), t.sk. 349 ierēdņi un 46 darbinieki.

Personāla kvalifikācija

98,5% ministrijā strādājošo ir augstākā akadēmiskā vai augstākā profesionālā izglītība.

Atbilstoši ministrijas darbības jomām visvairāk nodarbināto ieguvuši ekonomista vai finansista kvalifikāciju (47%), augstāko izglītību vadībzinātnē vai uzņēmējdarbībā (27%), tiesību zinātnē (11%), citas jomas (15%).

Ministrijā no visiem nodarbinātajiem 63% nodarbināto ir ieguvuši maģistra grādu, 2% ieguvuši doktora grādu, 23% nodarbināto ir bakalaura grāds, 10,5% nodarbināto ir profesionālā augstākā izglītība, 1,5% nodarbināto ir vidējā profesionālā izglītība vai vispārējā vidējā izglītība.

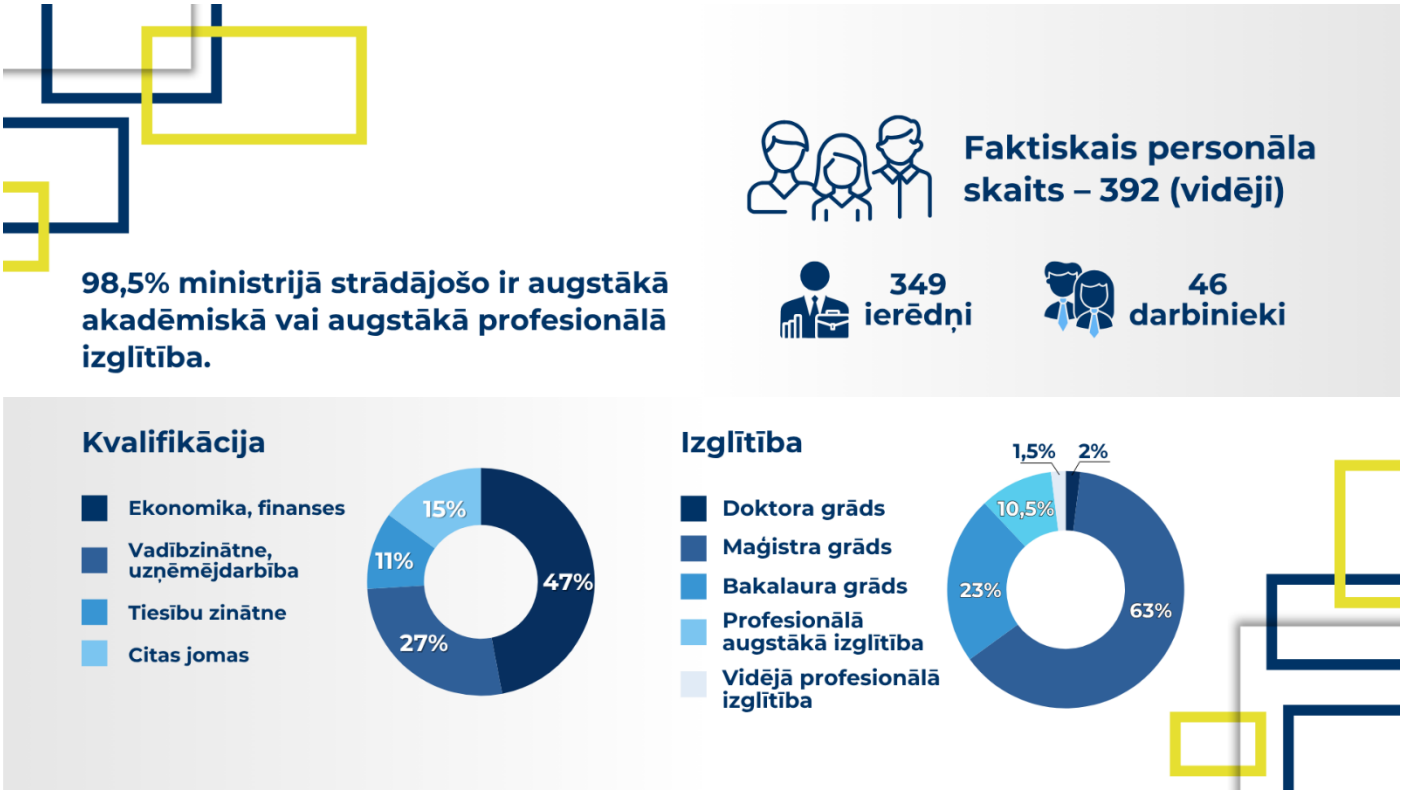

Personāla demogrāfiskais sadalījums un vecuma raksturojums.

Dzimumu griezumā no visiem ministrijā strādājošajiem 82% ir sievietes un 18% vīrieši.

Visvairāk strādājošo ir vecumā no 41 līdz 50 gadiem (47,2%), 31 līdz 40 gadiem (27,3%), no 51 līdz 60 gadiem (14,2%), līdz 30 gadiem (3,8%), vecumā virs 60 gadiem (7,5%) no visa ministrijas personāla.

Personāla mainība

Personāla mainība 2025.gadā ir 9,1%.

6. KOMUNIKĀCIJA AR SABIEDRĪBU

Viena no FM darbības prioritātēm ir efektīvas komunikācijas veidošana ar sabiedrību, lai veicinātu saziņu ar iedzīvotājiem politikas izstrādes, pieņemšanas un īstenošanas gaitā. FM komunikācijas modelis balstīts uz informēšanu, sabiedriskās domas izpēti, konsultācijām un līdzdalību.

Gatavojot lēmumu, FM speciālisti konsultējas ar pilsoniskās sabiedrības pārstāvjiem, interešu grupām, iesaistītajām pusēm, iedzīvotājiem, kā arī nevalstiskajām organizācijām. Sabiedrības iesaistīšanas lēmumu pieņemšanas procesā mērķis ir padarīt ministrijas darbu atvērtāku un plašākai publikai pieejamāku. Proaktīva komunikācija tiek izmantota līdztekus citiem tradicionāliem politikas instrumentiem.

FM darbinieki 2025. gadā nodrošināja informācijas pieejamību, savlaicīgumu, atklātumu, kā arī sabiedrībai nozīmīgu tematu aktualizēšanu. Sabiedrības informēšanai un izglītošanai izmantoti vairāki sabiedrības informēšanas kanāli.

2025. gadā FM komunikācijai ar sabiedrību bija šādi mērķi:

- nostiprināt FM kā būtiska finanšu eksperta tēlu sabiedrībā;
- veicināt sabiedrībā informētību, zināšanas un izpratni par valsts budžeta veidošanu un izlietojumu, par nodokļu sistēmu un nodokļu godprātīgas nomaksas nozīmi, kā arī citiem FM kompetences jautājumiem;
- nodrošināt plašu un kvalitatīvu sabiedrības līdzdalību lēmumu pieņemšanā ministrijā.

Sadarbība ar plašsaziņas līdzekļiem

Lai informētu plašu sabiedrības loku par FM aktualitātēm, kā arī aicinātu plašsaziņas līdzekļus aizsākt diskusijas sabiedrībā par finanšu, budžeta, nodokļu politikas procesiem valstī un citām ministrijas aktualitātēm, 2025. gadā regulāri sagatavoti paziņojumi un informācija plašsaziņas līdzekļiem par ikdienas darba jautājumiem, aktuāliem tiesību aktu projektiem, kā arī par īpašiem notikumiem – vizītēm, parakstītiem līgumiem u.c.

Kopumā plašsaziņas līdzekļiem 2025. gadā ir izsūtīti vairāk nekā 300 paziņojumi. Objektīvai un vispusīgai FM kompetencē esošu jautājumu atspoguļošanai ir sagatavoti raksti, preses paziņojumi, kā arī organizētas gan klātienes, gan attālināta formāta intervijas ar ministrijas pārstāvjiem, lai izskaidrotu FM nostāju konkrētos jautājumos. 2025. gadā organizētas arī preses konferences, mediju brīfingi un citi informatīvi pasākumi gan klātienē, gan attālināti. Tāpat FM komunikācijas speciālisti ik dienu ir snieguši atbildes uz iedzīvotāju uzdotiem jautājumiem pa tālruni, e-pastā (info@fm.gov.lv un esfondi@esfondi.lv) un sociālo mediju sazināšanās platformās.

Ziņas par FM aktualitātēm tiek publicētas arī MK tīmekļvietnē www.mk.gov.lv un ziņu aģentūras LETA tīmekļvietnes sadaļā "Preses relīzes". Savukārt FM notikumu kalendārs pieejams ministrijas tīmekļvietnes sadaļā "Notikumu kalendārs". Katru nedēļu plašsaziņas līdzekļu pārstāvji un sabiedrība tiek informēta par nozīmīgākajiem FM plānotajiem pasākumiem, kā arī dalību citu institūciju un valstu rīkotajos pasākumos. Ziņas par FM aktualitātēm regulāri tiek ievietotas ministrijas tīmekļvietnēs (www.fm.gov.lv, www.esfondi.lv, www.eeagrants.lv), kā arī publicētas sociālajos medijos.

Sabiedrības informēšanai par dažādām aktualitātēm un būtiskiem jautājumiem tiek izmantoti risinājumi, lai informāciju padarītu vienkāršāk uztveramu. 2025. gadā sagatavotas infografikas un vizualizācijas par dažādām tēmām, tostarp, informējot sabiedrību par valsts budžetu, nodokļu politiku, ES fondu ieguldījumiem, atbalstu Ukrainai, intervijām un mediju pasākumiem, informatīvo kampaņu #Atkrāpies! finanšu pratības projektu "Vai mani uzmetīs?", darba vakancēm ministrijā un citām finanšu nozares aktualitātēm.

Tīmekļvietnes

Nodrošinot aktuālākās informācijas pieejamību Latvijas iedzīvotājiem, FM 2025. gadā uzturēja tīmekļvietnes – www.fm.gov.lv, www.esfondi.lv, www.eeagrants.lv, www.atkrapies.lv un www.swiss-contribution.lv.

Google Analytics 4 dati liecina, ka 2025. gadā FM tīmekļvietni www.fm.gov.lv ir apmeklējuši 180 000 aktīvie lietotāji. Līdzīgi kā 2024. gadā, arī 2025. gadā visapmeklētākā tīmekļvietnes sadaļa bija par Algas aprēķinu 2025. gadam atbilstoši darbaspēka nodokļu izmaiņu piedāvājumam, ko apmeklēja nepilni 24 000 aktīvo lietotāju. Tāpat liela interese bija par sadaļu "Valsts budžets 2025. gadam". Labi apmeklētas bija arī sadaļas par strukturētu elektronisko rēķinu (e-rēķinu) un izmaiņām nodokļu un finanšu jomā sākot ar 2025. gadu. Lietotāj aktīvi ir apmeklējuši arī jaunumu un vakanču sadaļas, kā arī sadaļu par neapliekamo minimumu un nodokļu atvieglojumiem.

ES fondu tīmekļvietni www.esfondi.lv apmeklējuši 50 000 aktīvie lietotāji, no tiem 12 000 ir jaunie lietotāji. Visapmeklētākā tīmekļvietnes sadaļa bija Projektu portāli, liela interese bijusi arī par ES fondu 2021. – 2027. gada plānošanas perioda dokumentu sadaļu.

Svarīgi ņemt vērā, ka Finanšu ministrija aktīvi komunicē arī sociālajos medijos, kas tiek izmantoti satura izplatīšanai un auditorijas informēšanai, savukārt tīmekļvietne kalpo par galveno informācijas avotu. Tādējādi lietotāju aktivitāte sociālajos medijos var būt augstāka, taču tīmekļvietne joprojām spēlē būtisku lomu digitālajā stratēģijā.

Komunikācija par #Budžets2025 un #Budžets2026

Ņemot vērā ekonomikas izaicinājumus un pieaugošo ģeopolitisko spriedzi, 2025. gada budžets tika sagatavots valsts un iedzīvotāju drošībai un Latvijas konkurētspējai. Tā mērķis ir nodrošināt sabalansētu, ilgtspējīgu un ES prasībām atbilstošu finanšu politiku, un kā galvenā prioritāte tika noteikta valsts iekšējās un ārējās drošības stiprināšana.

Par #Budžets2025 plaši komunicēts gan tradicionālajos medijos, gan sociālajos medijos, kā arī izvietota informācija Latvijas pilsētu vidē. Lai valsts budžetu padarītu vieglāk uztveramu ikvienam, infografikās atainots valsts budžeta procentuālais sadalījums pa nozarēm, kā arī viena nodokļos samaksātā eiro sadalījums pa tādām svarīgām funkcijām kā veselība, izglītība, aizsardzība un citas.

Ņemot vērā galveno prioritāti, komunikācijas aktivitātēm tika izvēlēti divi iekšējās un ārējās drošības nozares pārstāvoši vēstneši – Valsts policijas koledžas kadets un NBS štāba bataljona kareive.

2026. gada valsts budžets tika veidots kā uz rezultātu vērsts budžets un apliecina apņēmību veidot drošu, sociāli atbildīgu un ilgtspējīgu valsti, kuras attīstības centrā ir cilvēks, viņa drošība, veselība un izglītība. 2026. gada valsts budžeta prioritātes – drošība, atbalsts ģimenēm ar bērniem un izglītība.

Aktīva sabiedrības informēšana par 2026. gada budžetu tika uzsākta jau 2025. gada 14. oktobrī, ikdienas komunikācijas kanālus (preses relīzes, skaidrojoši materiāli, infografikas, digitālais saturs) papildinot ar sociāli informatīvajiem paziņojumiem drukātajos un elektroniskajos medijos, radio un pilsētvidē, kā arī sabiedriskā transporta pieturvietās Rīgā un reģionu lielākajās pilsētās, nodrošinot gan plašu auditorijas sasniedzamību, gan atkārtotu vēstījumu klātbūtni, lai budžeta informācija būtu saprotama un pieejama dažādām sabiedrības grupām.

FM tīmekļvietnē tika izveidota atsevišķa tematiskā sadaļa #Budžets2026, kurā pilnā apjomā un strukturētā veidā ir pieejama visaptveroša informācija par 2026. gada valsts budžetu, dati par budžeta deficītu, valsts parāda līmeni, fiskālajiem rādītājiem, kā arī šo rādītāju pamatojumu un attīstības dinamiku vidējā termiņā.

Lai nodrošinātu sabiedrības izpratni par budžetu, tika sagatavotas infografikas par budžeta prioritārajām jomām un finansējuma sadalījumu pasākumiem tajos, kā arī par viena nodokļos samaksātā eiro sadalījumu tādiem mērķiem kā sociālā aizsardzība, aizsardzība, veselība u.c.

Informēšana par ES valstu pieredzi budžeta izdevumu pārskatīšanā

Ņemot vērā, ka 2026. gada budžets ir budžets drošībai, tā izstrādes laikā bija nepieciešams īstenot pasākumus papildu finansējuma novirzīšanai drošības un aizsardzības jomai. Līdz ar to, budžeta izstrādes laikā tika īstenota arī vērienīga valsts budžeta līdzekļu izdevumu pārskatīšana, lai rastu papildu finansējumu prioritārajiem virzieniem, primāri drošības jomai. Ar mērķi sabiedrībai plašāk skaidrot izdevumu pārskatīšanas iespējas, FM apkopoja citu Eiropas Savienības valstu pieredzi budžeta izdevumu pārskatīšanā un efektivizēšanā, lai rastu papildu līdzekļus aizsardzības stiprināšanai. Kopumā sabiedrība FM soctīklos ar infografiku starpniecību tika iepazīstināta ar Beļģijas, Francijas, Somijas, Igaunijas un Lietuvas pieredzi.

Komunikācijas projekts par iespējām uzņēmumiem ziedot sabiedriskā labuma organizācijām

Lai sekmētu uzņēmumu aktīvāku iesaisti labdarībā, FM sadarbībā ar VID īstenoja komunikāciju par iespējām uzņēmumiem ziedot sabiedriskā labuma organizācijām. Tika sagatavotas VID vadlīnijas par uzņēmumu ienākuma nodokļa atvieglojumu piemērošanu ziedotājiem, kā arī izstrādātas un soctīklos izplatītas infografikas, lai skaidrotu pieejamos nodokļu atvieglojumu modeļus uzņēmumiem, kas sniedz atbalstu dažādām organizācijām.

Komunikācija par Publisko iepirkumu reformu

Publisko iepirkumu procesa pilnveidošana bija viena no FM 2025. gada prioritātēm. Lai nodrošinātu efektīvāku un konkurētspējīgāku publisko iepirkumu sistēmu, publisko iepirkumu darba grupa vienojās par radikālām izmaiņām publisko iepirkumu jomā. Strukturālās reformas paredz mazināt birokrātiju, uzlabot iepirkumu efektivitāti un pilnveidot iepirkumu praksi.

Lai sabiedrībai plašāk skaidrotu galvenos iecerētos uzlabojumus, kurus plānots ieviest līdz ar sistēmas reformu, kā arī ieguvumus sabiedrībai un uzņēmumiem, FM izstrādāja skaidrojošos materiālus, infografikas un visa gada garumā īstenoja aktīvu komunikāciju kā tradicionālajos medijos, tā arī soctīklos.

Kampaņa par krājobligācijām

Turpinot iepriekš izstrādāto komunikāciju par krājobligāciju instrumentu, kampaņas kodolu veidoja 3 videoklipi ar 3 prototipiem un 3 atslēgas vārdiem vai saukļiem: DROŠI, ĒRTI, GUDRI. Tāpat vizuālie materiāli (infografikas) tika izvietoti sociālajos medijos un citos kanālos.

Saskaņā ar sagatavoto mediju attiecību plānu, Finanšu ministrijas un Valsts kases eksperti un vadība aktīvi sniedza intervijas un skaidrojošos komentārus medijiem par krājobligācijām un ieguldījumu iespējām.

Finanšu pratības projekts "Vai mani uzmetīs?"

2025. gadā ministrija kopā ar sadarbības partneriem īstenoja finanšu pratības projektu – realitātes šovu "Vai mani uzmetīs?" par sarkanajiem karogiem finanšu jomā. Izlaušanās spēles formātā piecās šova epizodēs četras komandas meklēja riskus dažādās finanšu situācijās un risināja uzdevumus, lai noteiktu drošākos finanšu lēmumus. Komandu kapteiņi bija jauniešu vidū populāri influenceri – recepšu blogeris Rojs Puķe jeb Pipars, dziedātāja Diona Liepiņa, digitālā satura veidotāja Alise Mankus un hiphopa mākslinieks Raiens Šaubergs. Projektā iesaistījās vairāki institucionālie partneri, sniedzot profesionālu skatījumu uz finanšu krāpšanas riskiem un ēnu ekonomikas mazināšanu.

Kopā ar plašu izglītojošo kampaņu iniciatīvas mērķis bija veicināt Latvijas jauniešu finanšu pratību, palīdzot atpazīt krāpniecības riskus un mazinot iesaistes iespējas ēnu ekonomikā.

Informējošs un izglītojošs projekts “Tavi nodokļi – Tava atbildība”

2025. gadā FM sociālo mediju platformās ar pašu resursiem īstenoja sabiedrību informējošu un izglītojošu projektu “Tavi nodokļi – Tava atbildība”, lai sabiedrībai saprotamā veidā skaidrotu būtiskākos Latvijas nodokļu sistēmas nodokļus un to nozīmi valsts finanšu nodrošināšanā.

Projekta ietvaros sagatavotajos video materiālos tika skaidrots, kādi nodokļi veido valsts budžeta ieņēmumu pamatu, kāpēc nodokļu nomaksa ir nepieciešama un kā nodokļu ieņēmumi tiek novirzīti sabiedrībai nozīmīgu funkciju finansēšanai, tostarp izglītībai, veselības aprūpei, sociālajai aizsardzībai, drošībai un infrastruktūras attīstībai.

Vienlaikus projekta saturs bija vērsts uz cēloņsakarību skaidrošanu starp nodokļu nomaksu un publisko pakalpojumu nodrošināšanu, veicinot sabiedrības izpratni par nodokļu maksātāju atbildību, godprātīgas nodokļu nomaksas nozīmi un ēnu ekonomikas risku mazināšanu. Šāda pieeja sekmē sabiedrības finanšu pratību un stiprina faktos balstītu izpratni par valsts finanšu sistēmu kopumā.

Simtgades loterija un Simtgades stipendija

2025. gadā FM, Izglītības un zinātnes ministrijas un VAS Latvijas Loto kopā īstenotajā Simtgades stipendijas projektā jau astoto reizi savu pretendentu stipendijas saņemšanai varēja pieteikt ikviena Latvijas vidējās izglītības iestāde. Ja izglītības iestādi absolvē vairāk nekā 50 absolventi, skola varēja izvirzīt divus pretendentus. Stipendiju piešķir par mācību sasniegumiem, aktīvu sabiedrisko darbu, iesaistīšanos mākslinieciskajā pašdarbībā un sporta aktivitātēs, kā arī par ieguldījumu izglītības iestādes attīstībā.

2025. gadā Simtgades stipendiju 750 eiro apmērā saņēma 366 vidējo mācību iestāžu absolventi.

ES fondu, Atveseļošanas fonda, EEZ un Norvēģijas grantu, Šveices – Latvijas sadarbības programmas un citu finanšu instrumentu komunikācija

2025. gadā tika turpināta ES fondu 2021.–2027. gada plānošanas perioda, Atveseļošanas fonda, kā arī EEZ un Norvēģijas grantu un Šveices – Latvijas sadarbības programmas komunikācijas stratēģiju īstenošana Latvijā, nodrošinot minēto atbalsta instrumentu stratēģiskās komunikācijas vadību, uzraudzību un praktisko ieviešanu.

Nodrošināta informatīvo materiālu (infografiku, vizuālo materiālu, projektu aprakstu) gatavošana, tīmekļvietņu www.esfondi.lv, www.eeagrants.lv un www.swiss-contribution.lv administrēšana, īstenota komunikācija FM sociālajos medijos un informācijas gatavošana preses relīžu veidā, interviju un preses konferenču organizēšana medijiem, konsultāciju sniegšana par publicitātes prasību ievērošanu ES fondu, Atveseļošanas fonda, EEZ un Norvēģijas grantu un Šveices – Latvijas sadarbības programmas administrēšanā iesaistītajām iestādēm un finansējuma saņēmējiem.

Organizēta EK un 3 Baltijas valstu ES fondu komunikatoru stratēģiskās komunikācijas sanāksme. Nodrošināta Latvijas dalība EK konkursā “RegioStars 2025”, iesniedzot četrus projektu pieteikumus, no kuriem viens izvirzīts un pārstāvēts konkursa finālā.

Iesniedzot 4 projektu pieteikumus, nodrošināta Latvijas dalība EK konkursā *“RegioStars 2025”*. Viens projekts izvirzīts un pārstāvēts konkursa finālā. Nodrošināta publicitāte FM veikumam ES fondu un publisko iepirkumu birokrātijas mazināšanas jomā, informāciju izvietojot FM tīmekļvietnē, izsūtot preses relīzes, video un infografikas.

Sadarbībā ar EK pārstāvniecību Latvijā organizēts Atveseļošanas fonda forums ar ministru un ekspertu paneļdiskusijām par Atveseļošanas fonda investīcijām un ieguvumiem Latvijas reģioniem. Tāpat sadarbībā ar EK pārstāvniecību Latvijā organizēta 10 raidījumu sērija ReTv par Latvijā īstenotiem Atveseļošanas fonda projektiem, apzināti un nodrošināti labo Atveseļošanas fonda projektu piemēri raidījumam. LU Zinātņu mājā organizēts trešā Atveseļošanas fonda maksājuma 293

miljonu eiro apmērā saņemšanas pasākums, piedaloties Eiropas ekonomikas un produktivitātes, īstenošanas un vienkāršošanas komisāram Valdim Dombrovskim, finanšu ministram Arvilam Ašeradenam, izglītības un zinātnes ministrei Dacei Melbārdei, kā arī Latvijas Universitātes un Rīgas Tehniskās universitātes rektoriem. Pasākums, kurā piedalījās arī mediju pārstāvji, guva plašu atspoguļojumu publiskajā telpā.

Organizētas komunikācijas aktivitātes saistībā ar Šveices–Latvijas sadarbības programmas "Profesionālā izglītība un darba vidē balstītas mācības" līguma oficiālo parakstīšanu, kā arī sniegts komunikācijas atbalsts citu Šveices atbalsta programmu – "Vēsturiski piesārņoto vietu sanācija", "Lietišķā pētniecība" un "Profesionālā izglītība un darba vidē balstītas mācības" – atklāšanas pasākumu organizēšanā. Tāpat Šveices vēstniecības organizētajā trīs Baltijas valstu sanāksmē prezentēta Latvijas komunikācijas labā prakse programmas īstenošanā.

9. oktobrī, Rīgas Konferences ietvaros, organizēts EEZ un Norvēģijas grantu jaunā perioda sadarbības memorandu parakstīšanas pasākums ar finanšu ministra un Norvēģijas vēstnieces dalību.

Sabiedriskās domas pētījums

2025. gada decembrī veikts ikgadējais sabiedriskās domas pētījums par Latvijas iedzīvotāju informētību un izpratni par ES fondiem. Sabiedriskās domas pētījuma rezultāti saglabā pozitīvas tendences sabiedrības informētībā, interesē un priekšstatos par ES fondu izmantošanu Latvijā. Nozīmīgākie 2025. gada pētījuma rādītāji:

- gandrīz visi (94%) aptaujāto Latvijas iedzīvotāju zināja, ka Latvijai ir pieejami ES fondu līdzekļi;
- pēdējo 10 gadu laikā sabiedrībā nemainīgi dominē uzskats (tā domā 74% respondentu), ka ES piešķirtie līdzekļi pozitīvi ietekmē Latvijas tautsaimniecības un sabiedrības attīstību.
- nemainīgi pozitīvs ir ES fondu finansējuma ieguldīšanas Latvijā vērtējums, to kā kopumā sekmīgu vērtēja divas trešdaļas (66%) aptaujāto Latvijas iedzīvotāju.

7. NĀKAMĀ GADA PLĀNOTIE PASĀKUMI

Ministrija savu darbību turpinās atbilstoši valdības dotajiem uzdevumiem, apstiprinātajai jaunajai darbības un attīstības stratēģijai 2025-2028, attīstības plānošanas dokumentos dotajiem uzdevumiem, kā arī nolikumā noteiktajām funkcijām un uzdevumiem to izpildei plānotā finansējuma apmērā.

Valsts budžets un fiskālā politika

Ievērojot fiskālās disciplīnas nosacījumus un sabalansējot finanšu resursus visos valdības līmeņos, tiks nodrošināta 2027. gada budžeta un četru gadu budžeta ietvara sagatavošana.

Vienlaikus 2026.gadā tiks pilnveidota ministriju budžeta resoru struktūra un saturs, uzlabojot rezultatīvo rādītāju kvalitāti un to sasaisti ar pieejamo finansējumu, ievērojot arī nozaru attīstības plānošanas dokumentu tvērumu. Tādējādi tiks īstenota pakāpeniska pāreja uz sniegumā balstītu budžetēšanu, ieviešot jaunu budžeta struktūru no 2027. gada un pilnībā salāgojot budžeta procesu ar attīstības plānošanas ciklu no 2028. gada.

Pašvaldību budžeta politika

Tiks turpināts darbs pie Pašvaldību finanšu izlīdzināšanas likumprojekta izstrādes un virzības. Jaunās pašvaldību finanšu izlīdzināšanas (turpmāk – PFI) sistēmas mērķis ir mazināt ieņēmumu atšķirības, lai pašvaldības spētu pildīt autonomās funkcijas, kā arī veicināt to iniciatīvu un patstāvību savu finanšu resursu veidošanā, būtiski mazināt administratīvo slogu. Tādejādi tiks sekmēta efektīvāka līdzekļu sadale starp pašvaldībām, nodrošinot reģionāli sabalansētus finanšu resursus.

Kapitāla tirgus attīstība

Lai veicinātu Latvijas finanšu tirgus integrāciju Eiropas kapitāla tirgū un uzlabotu piekļuvi investīcijām, nepieciešams ieviest Eiropas Vienoto piekļuves punktu finanšu informācijai, kā arī harmonizēt biržu sarakstu kritērijus, izstrādājot un apstiprinot attiecīgus likumprojektus līdz 2026. gada 10. jūnijam. Tādējādi tiks sekmēta lielāka investoru interese, uzlabota informācijas pieejamība, nodrošināta mazo un vidējo uzņēmumu piekļuve kapitālam un veicināta tautsaimniecības izaugsme kopumā. Sekmēsim valsts un pašvaldību kapitālsabiedrību finansējuma piesaisti caur kapitāla tirgus instrumentiem.

2025.gadā uzsākta Eiropas Rekonstrukcijas un attīstības bankas (ERAB) pilnvarnieku valdes gada sanāksmes un biznesa foruma sagatavošana, kas norisināsies Rīgā 2026. gada 5. – 7. jūnijā. Pasākums ir globāla mēroga stratēģiska platforma Latvijas kapitāla tirgus attīstības, investīciju piesaistes un ekonomiskās izaugsmes veicināšanai, kā arī viens no nozīmīgākajiem starptautiskajiem finanšu pasākumiem Eiropā.

Plānots, ka sanāksme piesaistīs līdz 4000 publiskā un privātā sektora dalībnieku no 77 bankas dalībvalstīm, tostarp ministrus, uzņēmējus, investorus un starptautisko organizāciju pārstāvjus un medijus, padarot Rīgu par nozīmīgu globālo dialogu centru.

Sanāksmes programmā iekļautas augsta līmeņa politiskās diskusijas par globālās finanšu politikas virzieniem un reģionālajām attīstības prioritātēm, biznesa forums ar diskusiju paneļiem, investīciju projektu prezentācijām, divpusējām tikšanām un plašām tīklošanās iespējām, kā arī nevalstisko organizāciju iesaiste, akcentējot ilgtspējas un iekļaujošas izaugsmes jautājumus.

Sanāksmes norisei sagaidāms būtisks ilgtermiņa efekts – ERAB projektu skaita pieaugums Latvijā un Baltijas reģionā, jaunu investīciju piesaiste, kā arī Latvijas reputācijas un atpazīstamības stiprināšana starptautiskajā finanšu un investīciju vidē, vienlaikus nostiprinot valsts lomu uzticama partnera pozīcijā ārpolitikas un reģionālās sadarbības procesos.

Sagatavošanās tiek īstenota ar starpinstitucionālās vadības un tehniskā līmeņa darba grupas atbalstu, kurās pārstāvētas valsts un Rīgas pašvaldības institūcijas. Darba grupas koordinē institūciju iesaisti un risina drošības, komunikācijas, protokola, loģistikas un citus organizatoriskos jautājumus.

Tiks turpināti publiskās komunikācijas pasākumi krājobligāciju popularizēšanai un pieprasījuma pēc krājobligācijām veicināšanai.

Lai vairotu uzņēmumu skaitu, kas piesaista investīcijas kapitālā un emitē parāda vērtspapīrus, tiks īstenota kapitāla tirgus sniegto finansējuma iespēju un atbalsta mehānismu popularizēšana uzņēmumiem.

Lai piesaistītu investīcijas un sekmētu pensiju fondu ieguldījumus Latvijā, tiks izvērtētas iespējas nekustamā finanšu instrumentu (REIT) regulējuma ieviešanai Latvijā. REIT ieviešana Latvijā veicinātu kapitāla piesaisti nekustamā īpašuma tirgum, jo REIT ļauj gan vietējiem, gan ārvalstu investoriem vienkārši ieguldīt Latvijas nekustamajā īpašumā, veicinot tirgus izaugsmi kopumā.

Finanšu tehnoloģiju (FinTech) attīstība veicina kopējo finanšu sektora produktivitātes kāpumu. Ieviešot modernus finanšu rīkus un samazinot transakciju izmaksas, kā arī administratīvo slogu visās nozarēs tiek veicināta Latvijas uzņēmumu starptautiskā konkurētspēja un produktivitāte. Latvijas mērķis kļūt par konkurētspējīgu Eiropas FinTech centru- šī ambīcija uzliek par pienākumu būt reģionā vadošajam inovāciju izstrādātājam attīstītājam un ieviesējam. Tas veidotu bāzi citām nozarēm (piemēram, loģistikai un e-komercijai), kurām nepieciešami moderni, integrēti un ātri finanšu risinājumi globālajai tirdzniecībai.

Atbilstoši Finanšu sektora attīstības padomē nolemtajam, tika izstrādāti grozījumi Komerclikumā, kas paredz komisijas maksu ierobežošanu, veikts monitorings par komisijas maksu apmēru juridisko personu pārkreditēšanā. Finanšu sektora attīstības padomē, izskatot jautājumu par monitoringa rezultātiem, panākta vienošanās nevirzīt izstrādātos grozījumus pašreizējā redakcijā. Tiks turpināts uzņēmumu un finanšu nozares dialogs, kā arī tiks sagatavots novērtējums par pārkreditēšanu kavējošiem faktoriem mazo un vidējo uzņēmumu segmentā, lai lemtu par nepieciešamību virzīt grozījumus normatīvajos aktos.

Noziedzīgi iegūtu līdzekļu legalizācijas un terorisma un proliferācijas finansēšanas novēršanas politika

Tiks pilnveidots Noziedzīgi iegūtu līdzekļu legalizēšanas un terorisma un proliferācijas finansēšanas novēršanas un uzraudzības regulējums atbilstoši jaunajam ES tiesiskajam ietvaram – Direktīvai (ES) 2024/1640 (AMLD6) un Regulai (ES) 2024/1624 (AMLR). Minētā direktīva (paredz dalībvalstīm izveidot un stiprināt mehānismus, lai novērstu finanšu sistēmas izmantošanu noziedzīgi iegūtu līdzekļu legalizēšanai un terorisma finansēšanai. Tā paplašina obligāto subjektu loku, precizē noziedzīgo nodarījumu sarakstu un nosaka harmonizētas klientu pārbaudes un labuma guvēju caurskatāmības prasības, kas dalībvalstīm jāpārņem nacionālajā regulējumā.

ES un cits atbalsts

2026.gada prioritāte – sekmīga AF plāna pabeigšana, lai no EK saņemtu visu pieejamo 1,97 miljardu eiro piešķīrumu. 2026. gadā kopumā Latvijas ekonomikas izaugsmei plānots investēt 1,4 mljrd. eiro (AF un ES fondi). Līdzīgs temps uzņemts jau 2025. gadā, kad no valsts budžeta ES fondu un AF investīciju ieviešanai tika ieguldīti 1,4 miljardi eiro – divas reizes vairāk nekā 2024. gadā. Tāpat notiks gatavošanās 2028.-2034. gada ES fondu plānošanas periodam.

ES fondu investīcijas ir intensīvā ieviešanas posmā – līdz 2026. gada beigām ES fondu projekti ieviešanā plānoti par aptuveni 90 % no kopumā pieejamā 4,2 miljardu eiro ES fondu 2021-2027. gadu plānošanas perioda programmas finansējuma nozarēm. Šīs investīcijas jau šobrīd stimulē ekonomiku un stiprina valsts noturību un drošību, kas īpaši nozīmīgi pašreizējos nenoteiktības apstākļos.

Tiks turpinātas EK un ES dalībvalstu diskusijas par 2028.-2034.gada plānošanas perioda regulējumu. Galvenais mērķis šobrīd ir nodrošināt pietiekamu Latvijas kopējo aploksni nākamajā ES daudzgadu budžetā – vismaz līdzvērtīgu aploksni kā 2021.-2027.gada plānošanas periodā. Vienlaikus, ņemot vērā sociālekonomiskos un drošības izaicinājumus ES austrumu pierobežas valstīs, kas robežojas ar Krieviju un Baltkrieviju, Latvija uzstās, ka nepieciešams papildus piešķīrums pret sākotnējo EK priekšlikumu – tostarp arī sociālekonomisko izaicinājumu risināšanai.

Komercdarbības atbalsta kontroles politika

Lai efektīvi īstenotu nacionālo komercdarbības atbalsta kontroles politiku un nodrošinātu nacionālā komercdarbības atbalsta kontroles tiesiskā ietvara aktualizēšanu, tiks pārskatīts Komercdarbības atbalsta kontroles likums.

Turpināsim atbalsta sniedzēju kapacitātes stiprināšanu komercdarbības atbalsta regulējuma jautājumos, organizējot apmācības un sniedzot metodoloģisko atbalstu par komercdarbības atbalsta regulējumu un aktualitātēm, tādējādi novēršot komercdarbības atbalsta regulējuma pārkāpuma riskus atbalsta sniedzēju plānoto atbalsta pasākumu ieviešanā.

Nodokļu, nodevu, muitas un grāmatvedības politika

Nodokļu politika tiks īstenota atbilstoši valdības vidēja termiņa nodokļu politikas virzieniem, veicinot reģionālo konkurētspēju, tautsaimniecības izaugsmi un investīciju piesaisti.

Turpināt darbu pie divpusējo nodokļu konvenciju noslēgšanas, nodrošinot katras līgumslēdzējas valsts investoriem otrā līgumslēdzējas valstī stabilu nodokļu maksāšanas režīmu un radot likumīgu pamatu abu konkrēto valstu nodokļu administrāciju tiešai sadarbībai, lai novērstu iespējas izvairīties no nodokļu maksāšanas, kā arī lai novērstu nodokļu dubulto uzlikšanu.

Grāmatvedības politika tiks īstenota, pilnveidojot grāmatvedību regulējošo normatīvo aktu regulējumu, tostarp veicot grozījumus ar mērķi vienkāršot inventarizācijas procesu uzņēmumos un mazināt administratīvo slogu. Tiks turpināts darbs pie ilgtspējas ziņu sniegšanas regulējuma izmaiņu izstrādes, pārņemot direktīvas prasības, kas paredz noteikt jaunus uzņēmumu kritērijus ilgtspējas ziņojumu sagatavošanas pienākumam, kā arī vienkāršot regulējumu. Ziņošanas pienākums tiks piemērots, sākot ar 2027. pārskata gadu.

Lai informētu sabiedrību un nodrošinātu informācijas un viedokļu apmaiņu ar grāmatvedības nozares speciālistiem, ekspertiem, uzņēmumu vadītājiem un nozares asociācijām, 2026. gadā tiks organizēts Grāmatvedības forums par grāmatvedības aktualitātēm.

Tiks turpināta aktīva dalība ES Padomes, EK darba grupās un nodrošināta normatīvo aktu nodokļu, grāmatvedības, revīzijas un ilgtspējas ziņojuma apliecinājuma politikas, finanšu politikas jomā atbilstība ES normatīvo aktu prasībām. Tiks nodrošināta dalība OECD tādējādi, apzinot un izvērtējot starptautisko jautājumu risinājumu jaunākās tendences, kā arī nodrošinot Latvijas normatīvo aktu atbilstību OECD standartiem.

Komercsabiedrību revīzijas un ilgtspējas ziņojuma apliecinājuma politika

Tiks izstrādāts atklātības ziņojuma, kuru sagatavo SNS revidējošās zvērinātu revidentu prakses, standartizēta forma, lai atbilstoši tehniskajām prasībām būtu iespēja ziņojumā iekļauto informāciju/datus migrēt uz ESAP.

Tiks turpināts darbs CEAOB darba grupā par Eiropas līmeņa revīzijas kvalitātes rādītāju izstrādi.

Lai nacionālajā regulējumā pārņemtu ES prasības, tiks sagatavoti priekšlikumi grozījumiem Revīzijas pakalpojumu likumā nosakot:

- pārejas periodu trešo valstu revidentu un revīzijas uzņēmumu, kas sniedz ilgtspējas ziņojumu apliecinājuma pakalpojumus tādiem uzņēmumiem, kuru vērtspapīri tiek tirgoti Latvijas regulētajā tirgū, reģistrācijai Latvijā, kā arī nosakot šiem revidentiem un revīzijas uzņēmumiem atvieglotas reģistrācijas prasības minētajā pārejas periodā;
- atvieglotas prasības zvērinātu revidentu komercsabiedrībām, kas vēlas sniegt ilgtspējas ziņojuma apliecinājuma pakalpojumus, attiecībā uz balsstiesīgajām kapitāla daļām vai balsstiesīgajām akcijām šajā zvērinātu revidentu komercsabiedrībā, kā arī valdes locekļu sastāvu un galvenā ilgtspējas partnera iecelšanu.

Tiks veiktas revīzijas pakalpojumu kvalitātes pārbaudes, lai pārliecinātos, ka zvērinātu revidentu prakses, sniedzot revīzijas pakalpojumus SNS, ievēro kvalitātes kontroles prasības un darbojas atbilstoši savām iekšējās kvalitātes vadības politikām un procedūrām.

Ņemot vērā revīzijas nozares un augstskolu pārstāvju izrādīto interesi un aktīvo iesaisti, 2026. gadā Latvijā tiks turpināta projekta "Revīzijas diena" īstenošana.

Nodokļu administrēšanas politika

Tiks turpināta nodokļu administrēšanas procesa pārskatīšana, ar mērķi identificēt pilnveidojamās tiesību normas, tostarp, administratīvā un birokrātiskā sloga mazināšanai un labprātīgai nodokļu nomaksas veicināšanai.

Nepieciešams pabeigt/noslēgt Padomes Direktīvas (ES) 2023/2226 (2023. gada 17. oktobris), ar ko groza Direktīvu 2011/16/ES par administratīvu sadarbību nodokļu jomā (starptautiskā informācijas apmaiņa par darījumiem ar kriptoaktīviem), pārņemšanas procesu.

Lai padarītu valsts pārvaldi efektīvāku un īstenotu strukturālas reformas, tiks izstrādātas izmaiņas normatīvajos aktos, kas paredz Izložu un azartspēļu uzraudzības inspekciju pievienošanu VID ar 2026. gada 1. aprīli.

Ēnu ekonomikas ierobežošana

Sekmējot ciešu sadarbību ar iesaistītām institūcijām, koordinēt un uzraudzīt Ēnu ekonomikas ierobežošanas plāna 2024. – 2027. gadam pasākumu īstenošanu labprātīgas nodokļu saistību izpildes veicināšanai atbilstoši prioritārajiem rīcības virzieniem plānā noteikta mērķa sasniegšanai un saskaņā ar noteiktajiem darbības un rezultatīvajiem rādītājiem.

Azartspēļu un izložu organizēšanas politika

Nodrošināt izpēti par azartspēļu un izložu jomas problemātiku, īstenojot pētījumu programmu ESF+ fonda projektā.

Iekšējā audita politika

2026.gadā tiks turpināts stiprināt iekšējā audita kapacitāti un celt brieduma līmeni, īstenojot "Valsts pārvaldes iekšējā audita sistēmas attīstības plānu 2025. – 2028. gadam".

Tiks noteiktas kopējās valsts pārvaldē auditējamās prioritātes 2027. gadam, lai identificētu būtiskākās risku jomas valsts pārvaldē.

Publisko iepirkumu un publiskās un privātās partnerības politika

Publisko iepirkumu jomas tiesiskā regulējuma pilnveidošana atbilstoši publisko iepirkumu sistēmas reformā paredzētajam.

8. IESTĀDES FINANŠU SAISTĪBAS

Ministrijai nav kredītsaistību.

9. MINISTRIJAS SAGATAVOTIE UN APSTIPRINĀTIE TIESĪBU AKTI 2025. GADĀ

MK iesniegtie/ Saeimā apstiprinātie likumi

Tiesību akta Nr.	Iesniegts MK (datums)	Atbalstīts MK (datums)	Pieņemts Saeimā (datums)	Likuma nosaukums
24-TA-2344	29.12.2025.			Grozījumi Muitas likumā
25-TA-1118	28.11.2025.	02.12.2025.		Grozījumi Grāmatvedības likumā
25-TA-1074	14.11.2025.	19.11.2025.		Grozījumi Latvijas Bankas likumā
25-TA-1073	11.11.2025.	19.11.2025.		Grozījumi Ieguldījumu brokeru sabiedrību likumā
25-TA-1075	11.11.2025.	19.11.2025.		Grozījumi Kredītiestāžu likumā
25-TA-1076	11.11.2025.	19.11.2025.		Grozījumi likumā "Par interešu konflikta novēršanu valsts amatpersonu darbībā"
25-TA-564	29.10.2025.	04.11.2025.		Grozījumi Uzņēmumu ienākuma nodokļa likumā
25-TA-2441	13.10.2025.	13.10.2025.	03.12.2025.	Par valsts budžetu 2026. gadam un budžeta ietvaru 2026., 2027. un 2028. gadam
25-TA-2063	06.10.2025.	13.10.2025.	03.12.2025.	Grozījumi Administratīvo sodu likumā par pārkāpumiem pārvaldes, sabiedriskās kārtības un valsts valodas lietošanas jomā
25-TA-2362	06.10.2025.	06.10.2025.	03.12.2025.	Grozījumi Nodokļu un muitas policijas likumā
25-TA-2076	01.10.2025.	07.10.2025.	04.12.2025.	Grozījumi likumā “Par akcīzes nodokli”
25-TA-2207	29.09.2025.	30.09.2025.		Grozījums Notariāta likumā
25-TA-2196	29.09.2025.	30.09.2025.	03.12.2025.	Grozījumi likumā “Par policiju”
25-TA-2187	29.09.2025.	30.09.2025.	03.12.2025.	Grozījumi Publiskas personas finanšu līdzekļu un mantas izšķērdēšanas novēršanas likumā
25-TA-2203	29.09.2025.	30.09.2025.	03.12.2025.	Grozījumi Valsts ieņēmumu dienesta likumā
25-TA-2188	29.09.2025.	30.09.2025.	03.12.2025.	Grozījumi Civilprocesa likumā
25-TA-700	29.09.2025.	30.09.2025.	03.12.2025.	Grozījumi Uzņēmumu ienākuma nodokļa likumā
25-TA-2279	29.09.2025.	30.09.2025.	-	Grozījumi likumā “Par izložu un azartspēļu nodevu un nodokli”
25-TA-2032	29.09.2025.	30.09.2025.	03.12.2025.	Grozījumi likumā “Par iedzīvotāju ienākuma nodokli”
25-TA-2069	23.09.2025.	30.09.2025.	03.12.2025.	Grozījums Maksājumu pakalpojumu un elektroniskās naudas likumā
25-TA-2056	23.09.2025.	30.09.2025.	03.12.2025.	Grozījumi Preču un pakalpojumu loteriju likumā
25-TA-2075	23.09.2025.	30.09.2025.	03.12.2025.	Grozījumi Starptautisko un Latvijas Republikas nacionālo sankciju likumā
25-TA-2065	23.09.2025.	30.09.2025.	03.12.2025.	Grozījumi likumā “Par izložu un azartspēļu nodevu un nodokli”
25-TA-2068	23.09.2025.	30.09.2025.	03.12.2025.	Grozījums Kredītiestāžu likumā
25-TA-2074	23.09.2025.	30.09.2025.	03.12.2025.	Grozījums Uzturlīdzekļu garantiju fonda likumā
25-TA-2071	23.09.2025.	30.09.2025.	03.12.2025.	Grozījumi Noziedzīgi iegūtu līdzekļu legalizācijas un terorisma un proliferācijas finansēšanas novēršanas likumā
25-TA-2053	23.09.2025.	30.09.2025.	03.12.2025.	Grozījumi Elektronisko sakaru likumā
25-TA-2048	23.09.2025.	30.09.2025.	03.12.2025.	Grozījumi Azartspēļu un izložu likumā
25-TA-2088	15.09.2025.	23.09.2025.	03.12.2025.	Grozījums Likumā par budžetu un finanšu vadību
25-TA-2059	10.09.2025.	30.09.2025	03.12.2025.	Grozījumi Fiskālās disciplīnas likumā
25-TA-930	09.09.2025.	16.09.2025.	16.10.2025.	Grozījumi Transportlīdzekļa ekspluatācijas nodokļa un uzņēmumu vieglo transportlīdzekļu nodokļa likumā
25-TA-195	14.08.2025.	02.09.2025.	-	Grozījumi Noziedzīgi iegūtu līdzekļu legalizācijas un terorisma un proliferācijas finansēšanas novēršanas likumā
25-TA-1049	22.07.2025.	12.08.2025.	10.10.2025.	Grozījumi Ilgtspējas informācijas atklāšanas likumā
24-TA-160	18.06.2025.	15.07.2028.	27.11.2025	Grozījumi Alternatīvo ieguldījumu fondu un to pārvaldnieku likumā
25-TA-337	29.05.2025.	17.06.2025.	11.12.2025.	Grozījumi Kredītiestāžu likumā

Tiesību akta Nr.	Iesniegts MK (datums)	Atbalstīts MK (datums)	Pieņemts Saeimā (datums)	Likuma nosaukums
24-TA-3148	10.05.2025.	03.06.2025.	21.11.2025.	Grozījumi likumā "Par nodokļiem un nodevām"
25-TA-423	16.04.2025.	29.04.2025.	29.05.2025.	Grozījumi Mikrouzņēmumu nodokļa likumā
24-TA-151	25.03.2025.	01.04.2025.	19.09.2025.	Grozījumi likumā "Par nodokļiem un nodevām"
24-TA-2440	20.03.2025.	08.04.2025.	30.09.2025	Grozījumi Kredītiestāžu un ieguldījumu brokeru sabiedrību darbības atjaunošanas un noregulējuma likumā
24-TA-2441	20.03.2025.	08.04.2025.	30.09.2025	Grozījumi Ieguldījumu brokeru sabiedrību likumā (Nr. 921/Lp14)
24-TA-1842	20.03.2025.	08.04.2025.	30.09.2025	Grozījumi Kontu reģistra likumā
24-TA-2434	19.03.2025.	08.04.2025.	30.09.2025	Grozījumi Apdrošināšanas un pārapdrošināšanas likumā
24-TA-2436	19.03.2025.	08.04.2025.	30.09.2025	Grozījumi Kredītiestāžu likumā
24-TA-2444	19.03.2025.	08.04.2025.	30.09.2025	Grozījumi Privāto pensiju fondu likumā
24-TA-2443	19.03.2025.	08.04.2025.	30.09.2025	Grozījumi Maksājumu pakalpojumu un elektroniskās naudas likumā
24-TA-2442	19.03.2025.	08.04.2025.	30.09.2025	Grozījumi Finanšu instrumentu tirgus likumā
24-TA-2435	19.03.2025.	08.04.2025.	30.09.2025	Grozījumi Alternatīvo ieguldījumu fondu un to pārvaldnieku likumā
24-TA-2433	19.03.2025.	08.04.2025.	30.09.2025	Grozījumi Ieguldījumu pārvaldes sabiedrību likumā
24-TA-2371	19.03.2025.	08.04.2025.	30.09.2025	Finanšu tirgus digitālās darbības noturības un mākslīgā intelekta izmantošanas likums
22-TA-435	09.03.2025.	10.06.2025.	-	Grozījumi Publisko iepirkumu likumā
24-TA-2002	24.02.2025.	25.02.2025.	19.06.2025.	Grozījumi Publiskas personas finanšu līdzekļu un mantas izšķērdēšanas novēršanas likumā
24-TA-2003	24.02.2025.	25.02.2025.	19.06.2025.	Grozījumi Publiskas personas mantas atsavināšanas likumā
24-TA-2559	14.02.2025.	25.02.2025.	02.07.2025.	Grozījums likumā "Par palīdzību dzīvokļa jautājumu risināšanā"
24-TA-3176	11.02.2025.	25.02.2025.	27.06.2025.	Grozījumi Kredītiestāžu likumā
24-TA-3151	04.02.2025.	18.02.2025.	23.05.2025.	Grozījumi Administratīvo sodu likumā par pārkāpumiem pārvaldes, sabiedriskās kārtības un valsts valodas lietošanas jomā
24-TA-82	31.01.2025.	01.04.2025.	15.05.2025.	Grozījumi likumā "Par akcīzes nodokli"
22-TA-3414	24.01.2025.	25.02.2025.	02.07.2025.	Grozījumi Revīzijas pakalpojumu likumā

Ministru kabineta noteikumi

Tiesību akta Nr.	MK iesniegšanas datums	MK pieņemšanas datums	Nr.	Tiesību akta nosaukums
25-TA-2496	29.12.2025.	13.01.2026.	1	Grozījums Ministru kabineta 2020. gada 21. janvāra noteikumos Nr. 41 "Noteikumi par integrētajā iekšlietu informācijas sistēmā iekļaujamām ziņām personas, mantas vai dokumenta atrašanās vietas vai cilvēka personības noskaidrošanai vai neatpazīta cilvēka līķa identificēšanai"
25-TA-2749	19.12.2025.	22.12.2025.	841	Grozījumi Ministru kabineta 2025. gada 13. maija noteikumos Nr. 278 "Noteikumi par Nodokļu un muitas policijas ierēdņu dienesta pakāpēm"
25-TA-2656	19.12.2025.	22.12.2025.	842	Grozījumi Ministru kabineta 2025. gada 10. jūnija noteikumos Nr. 336 "Nodokļu un muitas policijas nolikums"
24-TA-2285	18.12.2025.	22.12.2025.	853	Grozījumi Ministru kabineta 2014. gada 11. februāra noteikumos Nr. 96 "Nodokļu un citu maksājumu reģistrēšanas elektronisko ierīču un iekārtu lietošanas kārtība"
25-TA-1473	18.12.2025.	22.12.2025.	839	Grozījumi Ministru kabineta 2018. gada 19. jūnija noteikumos Nr. 350 "Publiskas personas zemes nomas un apbūves tiesības noteikumi"
25-TA-2777	18.12.2025.	22.12.2025.	840	Grozījumi Ministru kabineta 2010. gada 27. jūlija noteikumos Nr. 704 "Noteikumi par robežšķērsošanas vietām un tajās veicamajām pārbaudēm"

Tiesību akta Nr.	MK iesniegšanas datums	MK pieņemšanas datums	Nr.	Tiesību akta nosaukums
25-TA-2532	15.12.2025.	22.12.2025.	802	Grozījumi Ministru kabineta 2013. gada 5. novembra noteikumos Nr. 1245 "Kārtība, kādā tiek veikta informācijas apmaiņa nodokļu jomā starp Latvijas un citu Eiropas Savienības dalībvalstu kompetentajām iestādēm un ārvalstu kompetentajām iestādēm, ar kurām ir noslēgti Latvijas Republikas Saeimas apstiprināti starptautiskie līgumi"
25-TA-2534	15.12.2025.	22.12.2025.	843	Grozījumi Ministru kabineta 2013. gada 2. jūlija noteikumos Nr. 364 "Noteikumi par zvērināta tiesu izpildītāja rīcību ar bezmantinieku mantu"
25-TA-1525	15.12.2025.	22.12.2025.	803	Grozījumi Ministru kabineta 2018. gada 20. februāra noteikumos Nr. 97 "Publiskas personas mantas iznomāšanas noteikumi"
25-TA-2414	10.12.2025.	22.12.2025.	800	Grozījumi Ministru kabineta 2021. gada 27. aprīļa noteikumos Nr. 265 "Noteikumi par mantas konfiskācijas izpildes rezultātā iegūto naudas līdzekļu sadali ar Eiropas Savienības dalībvalstīm un ārvalstīm"
25-TA-2474	10.12.2025.	22.12.2025.	801	Grozījums Ministru kabineta 2007. gada 27. novembra noteikumos Nr. 800 "Izmeklēšanas cietuma iekšējās kārtības noteikumi"
25-TA-2807	10.12.2025.	16.12.2025.	776	Grozījumi Ministru kabineta 2017. gada 28. februāra noteikumos Nr. 105 "Noteikumi par publisko iepirkumu līgumcenu robežvērtībām"
25-TA-2934	10.12.2025.	16.12.2025.	777	Grozījumi Ministru kabineta 2003. gada 29. aprīļa noteikumos Nr. 239 "Finanšu ministrijas nolikums"
25-TA-527	10.12.2025.	16.12.2025.	790	Grozījumi Ministru kabineta 2010. gada 21. septembra noteikumos Nr. 899 "Likuma "Par iedzīvotāju ienākuma nodokli" normu piemērošanas kārtība"
25-TA-2250	05.12.2025.	22.12.2025.	796	Grozījumi Ministru kabineta 2014. gada 6. maija noteikumos Nr. 237 "Valsts vērtspapīru izlaišanas noteikumi"
25-TA-2528	05.12.2025.	22.12.2025.	799	Grozījumi Ministru kabineta 2024. gada 17. decembra noteikumos Nr. 901 "Noteikumi par kompetentajām institūcijām un rīcību ar valstij piekritīgo mantu"
25-TA-1827	04.12.2025.	16.12.2025.	766	Grozījumi Ministru kabineta 2018. gada 13. februāra noteikumos Nr. 87 "Grāmatvedības uzskaites kārtība budžeta iestādēs"
25-TA-1390	04.12.2025.	09.12.2025.	751	Noteikumi par automātisko informācijas apmaiņu par darījumiem ar kriptoaktīviem
25-TA-70	04.12.2025.	09.12.2025.	749	Kārtība, kādā organizē un īsteno strukturētu elektronisko rēķinu apriti un kādā strukturētu elektronisko rēķinu datus iesniedz Valsts ieņēmumu dienestam
25-TA-2457	28.11.2025.	16.12.2025.	765	Grozījums Ministru kabineta 2005. gada 27. decembra noteikumos Nr. 1031 "Noteikumi par budžetu izdevumu klasifikāciju atbilstoši ekonomiskajām kategorijām"
25-TA-2589	28.11.2025.	22.12.2025.	798	Noteikumi par pašvaldību finanšu izlīdzināšanas fonda ieņēmumiem un to sadales kārtību 2026. gadā
25-TA-2591	28.11.2025.	22.12.2025.	797	Kārtība, kādā 2026. gadā pašvaldībām piešķir valsts budžeta dotāciju par personām, kuras ilgstošas sociālās aprūpes iestādēs ievietotas līdz 1998. gada 1. janvārim
25-TA-770	14.11.2025.	09.12.2025.	725	Grozījumi Ministru kabineta 2016. gada 5. janvāra noteikumos Nr. 20 "Kārtība, kādā finanšu iestāde izpilda finanšu kontu pienācīgas pārbaudes procedūras un sniedz Valsts ieņēmumu dienestam informāciju par finanšu kontiem"
22-TA-1095	14.11.2025.	16.12.2025.	764	Grozījumi Ministru kabineta 2002. gada 22. oktobra noteikumos Nr. 478 "Kārtība, kādā aizpildāmas, iesniedzamas, reģistrējamas un glabājamas valsts amatpersonu deklarācijas un aizpildāmi un iesniedzami valsts amatpersonu saraksti"

Tiesību akta Nr.	MK iesniegšanas datums	MK pieņemšanas datums	Nr.	Tiesību akta nosaukums
25-TA-2601	14.11.2025.	25.11.2025.	699	Grozījumi Ministru kabineta 2014. gada 16. decembra noteikumos Nr. 785 "Kārtība, kādā iedzīvotāju ienākuma nodokli, ar nodokli saistīto nokavējuma naudu un soda naudu ieskaita budžetā"
25-TA-37	03.11.2025.	19.11.2025.	674	Noteikumi par Nodokļu un muitas policijas ierēdņu un darbinieku dienesta apliecību
25-TA-709	03.11.2025.	25.11.2025.	687	Integrētās riska informācijas sistēmas noteikumi
25-TA-917	22.10.2025.	11.11.2025.	660	Grozījumi Ministru kabineta 2018. gada 13. februāra noteikumos Nr. 86 "Muitas maksājumu parāda galvojumu un avansa iemaksu administrēšanas noteikumi"
25-TA-875	01.10.2025.	21.10.2025.	614	Grozījums Ministru kabineta 2012. gada 7. augusta noteikumos Nr. 548 “Noteikumi par sakaru virsnieka norīkošanu pārstāvībai Eiropas Policijas birojā”
24-TA-3124	29.09.2025.	21.10.2025.	615	Grozījumi Ministru kabineta 2018. gada 30. oktobra noteikumos Nr. 662 “Noteikumi par iedzīvotāju ienākuma nodokļa deklarācijām un to aizpildīšanas kārtību”
25-TA-265	29.09.2025.	07.10.2025.	579	Grozījumi Ministru kabineta 2023. gada 21. marta noteikumos Nr. 135 “Eiropas Savienības fondu projektu pārbaužu veikšanas kārtība 2021.–2027. gada plānošanas periodā”
25-TA-1370	29.09.2025.	14.10.2025.	601	Grozījums Ministru kabineta 2010. gada 30. marta noteikumos Nr. 300 “Noteikumi par akcīzes nodokļa deklarācijas veidlapām un to aizpildīšanas kārtību”
25-TA-317	19.09.2025.	14.10.2025.	602	Rīgas valstspilsētas pašvaldības obligāciju izlaišanas noteikumi
23-TA-1409	09.09.2025.			Akcīzes preču pārvietošanas un kontroles sistēmas, Datu noliktavas sistēmas, Eiropas Savienības datu sagatavošanas sistēmas, Maksājumu administrēšanas informācijas sistēmas un Valsts ieņēmumu dienesta publiskojamo datu bāzes noteikumi
25-TA-919	09.09.2025.	30.09.2025.	571	Grozījumi Ministru kabineta 2021. gada 30. novembra noteikumos Nr. 774 “Kārtība, kādā no akcīzes nodokļa atbrīvo atsevišķus tabakas izstrādājumus, elektroniskajās smēķēšanas ierīcēs izmantojamo šķidrumu, elektroniskajās smēķēšanas ierīcēs izmantojamā šķidruma sagatavošanas sastāvdaļas un tabakas aizstājējproduktus”
25-TA-682	09.09.2025.	23.09.2025.	562	Grozījumi Ministru kabineta 2021. gada 21. decembra noteikumos Nr. 877 “Grāmatvedības kārtošanas noteikumi”
25-TA-1065	03.09.2025.	23.09.2025.	561	Grozījumi Ministru kabineta 2013. gada 29. oktobra noteikumos Nr. 1191 “Kārtība, kādā publiska persona nomā nekustamo īpašumu no privātpersonas vai kapitālsabiedrības un publicē informāciju par nomātajiem un nomāt paredzētajiem nekustamajiem īpašumiem”
25-TA-1437	26.08.2025.	16.09.2025.	549	Grozījums Ministru kabineta 2024. gada 3. decembra noteikumos Nr. 778 “Kārtība, kādā Valsts kase nodrošina maksājumu pakalpojumu sniegšanu”
25-TA-932	14.08.2025.	09.09.2025.	536	Grozījums Ministru kabineta 2015. gada 2. jūnija noteikumos Nr. 279 “Ceļu satiksmes noteikumi”
24-TA-1852	14.08.2025.	02.09.2025.	531	Grozījumi Ministru kabineta 2012. gada 18. decembra noteikumos Nr. 908 “Kārtība, kādā piemēro pievienotās vērtības nodokļa 0 procentu likmi preču piegādēm un pakalpojumiem, kas sniegti diplomātiskajām un konsulārajām pārstāvniecībām, starptautiskajām organizācijām, Eiropas Savienības institūcijām, Ziemeļatlantijas līguma organizācijai (NATO), citu Ziemeļatlantijas līguma organizācijas (NATO) dalībvalstu un citu Eiropas Savienības dalībvalstu bruņoto spēku vienībām, un kārtība, kādā atmaksā akcīzes nodokli par Latvijas Republikā iegādātajām

Tiesību akta Nr.	MK iesniegšanas datums	MK pieņemšanas datums	Nr.	Tiesību akta nosaukums
				akcīzes precēm un piemēro akcīzes nodokļa atbrīvojumu”
24-TA-975	14.08.2025.	02.09.2025.	530	Grozījumi Ministru kabineta 2024. gada 9. janvāra noteikumos Nr. 7 “Valsts ieņēmumu dienesta elektroniskās deklarēšanas sistēmas noteikumi”
25-TA-790	22.07.2025.	12.08.2025.	482	Nodokļu un muitas policijas ierēdņu dienesta šaujamieroču glabāšanas un nēsāšanas noteikumi
25-TA-572	22.07.2025.	12.08.2025.	487	Grozījumi Ministru kabineta 2017. gada 31. janvāra noteikumos Nr. 57 “Aizturēto, apcietināto un notiesāto personu konvojēšanas kārtība”
25-TA-876	22.07.2025.	12.08.2025.	484	Grozījumi Ministru kabineta 2017. gada 8. augusta noteikumos Nr. 468 “Noteikumi par atsevišķiem muitas kontroles veidiem”
25-TA-944	22.07.2025.	12.08.2025.	483	Grozījumi Ministru kabineta 1999. gada 31. augusta noteikumos Nr. 304 “Noteikumi par operatīvajiem transportlīdzekļiem”
25-TA-1148	22.07.2025.	12.08.2025.	486	Grozījumi Ministru kabineta 2022. gada 6. septembra noteikumos Nr. 564 “Alkoholisko dzērienu patstāvīgo sīkražotāju darbības noteikumi”
24-TA-675	22.07.2025.	12.08.2025.	485	Latvijas un Šveices sadarbības programmas 2019.–2029. gada perioda vadības noteikumi
25-TA-762	10.07.2025.	22.07.2025.	452	Grozījumi Ministru kabineta 2016. gada 21. jūnija noteikumos Nr. 386 “Kārtība, kādā publicē informāciju par sniegto komercdarbības atbalstu un piešķir un anulē elektroniskās sistēmas lietošanas tiesības”
25-TA-348	10.07.2025.	22.07.2025.	469	Grozījumi Ministru kabineta 2023. gada 13. jūlija noteikumos Nr. 408 “Kārtība, kādā Eiropas Savienības fondu vadībā iesaistītās institūcijas nodrošina šo fondu ieviešanu 2021.–2027. gada plānošanas periodā”
25-TA-491	01.07.2025.	15.07.2025.	433	Latvijas Zvērinātu revidentu asociācijas valsts pārvaldes uzdevumu ietvaros sniegto maksas pakalpojumu cenrādis
24-TA-2026	01.07.2025.	24.07.2025.	470	Grozījumi Ministru kabineta 2015. gada 10. februāra noteikumos Nr. 77 “Eiropas Savienības struktūrfondu un Kohēzijas fonda projektu pārbaužu veikšanas kārtība 2014.–2020.gada plānošanas periodā”
24-TA-656	01.07.2025.	15.07.2025.	432	Noteikumi par zvērināta revidenta un zvērinātu revidentu komercsabiedrības profesionālās darbības civiltiesiskās atbildības apdrošināšanas kārtību un minimālo atbildības limitu
24-TA-3324	25.06.2025.	08.07.2025.	415	Grozījumi Ministru kabineta 2015. gada 8. septembra noteikumos Nr. 517 “Kārtība, kādā ziņo par konstatētajām neatbilstībām un atgūst neatbilstoši veiktos izdevumus Eiropas Savienības struktūrfondu un Kohēzijas fonda ieviešanā 2014.–2020. gada plānošanas periodā”
25-TA-561	18.06.2025.	08.07.2025.	414	Grozījumi Ministru kabineta 2011. gada 18. janvāra noteikumos Nr. 55 “Noteikumi par speciālo līdzekļu veidiem un to lietošanas kārtību”
25-TA-463	10.06.2025.	25.06.2025.	380	Grozījumi Ministru kabineta 2023. gada 7. marta noteikumos Nr. 97 “Noteikumi par automātisko informācijas apmaiņu par pārdevējiem, kuri gūst ienākumus, izmantojot digitālās platformas”
25-TA-1030	03.06.2025.	25.06.2025.	377	Grozījumi Ministru kabineta 2003. gada 29. aprīļa noteikumos Nr. 239 “Finanšu ministrijas nolikums”
24-TA-1423	03.06.2025.	01.07.2025.	400	Gada pārskata sagatavošanas kārtība
24-TA-642	29.05.2025.	25.06.2025.	378	Valsts ieņēmumu dienesta nolikums
24-TA-3221	23.05.2025.	25.06.2025.	379	Noteikumi par Valsts ieņēmumu dienesta muitas iestādes ierēdņu dienesta pakāpēm un formas tērpiem, dienesta pakāpju atšķirības zīmēm un žetoniem
25-TA-382	23.05.2025.	17.06.2025.	357	Grozījumi Ministru kabineta 2020. gada 14. aprīļa noteikumos Nr. 210 “Noteikumi par automātisko informācijas apmaiņu par ziņojamām pārrobežu shēmām”

Tiesību akta Nr.	MK iesniegšanas datums	MK pieņemšanas datums	Nr.	Tiesību akta nosaukums
25-TA-87	16.05.2025.	17.06.2025.	358	Grozījumi Ministru kabineta 2013. gada 3. janvāra noteikumos Nr. 17 "Pievienotās vērtības nodokļa likuma normu piemērošanas kārtība un atsevišķas prasības pievienotās vērtības nodokļa maksāšanai un administrēšanai"
25-TA-323	16.05.2025.	10.06.2025.	336	Nodokļu un muitas policijas nolikums
25-TA-791	16.05.2025.	03.06.2025	322	Grozījumi Ministru kabineta 2011. gada 30. augusta noteikumos Nr. 676 "Vīzu noteikumi"
25-TA-8	14.05.2025.	20.05.2025.	300	Noteikumi par solidaritātes iemaksas deklarācijā iekļaujamo informāciju
25-TA-284	10.05.2025.	27.05.2025.	305	Grozījumi Ministru kabineta 2013. gada 17. decembra noteikumos Nr. 1514 "Kārtība, kādā reģistrēts nodokļa maksātājs iesniedz pieteikumu pievienotās vērtības nodokļa atmaksas saņemšanai citā Eiropas Savienības dalībvalstī, un kārtība, kādā atmaksā pievienotās vērtības nodokli citas Eiropas Savienības dalībvalsts reģistrētam nodokļa maksātājam"
25-TA-45	09.05.2025.	27.05.2025.	304	Grozījumi Ministru kabineta 2013. gada 17. decembra noteikumos Nr. 1507 "Kārtība, kādā atmaksā pievienotās vērtības nodokli trešās valsts vai trešās teritorijas reģistrētam nodokļa maksātājam"
25-TA-391	30.04.2025.	27.05.2025.	306	Noteikumi par Nodokļu un muitas policijas ierēdņu formas tērpiem, dienesta pakāpju atšķirības zīmēm un žetoniem
24-TA-3226	30.04.2025.	20.05.2025.	290	Grozījumi Ministru kabineta 2017. gada 4. aprīļa noteikumos Nr. 199 "Noteikumi par dabasgāzes apriti un akcīzes nodokļa piemērošanas kārtību"
24-TA-3343	29.04.2025.	06.05.2025.	272	Grozījumi Ministru kabineta 2022.gada 21. jūnija noteikumos Nr. 361 "Noteikumi par valsts institūciju amatpersonu un darbinieku darba samaksu un tās noteikšanas kārtību, kā arī par profesijām un specifiskajām jomām, kurām piemērojams tirgus koeficients"
25-TA-36	24.04.2025.	13.05.2025.	278	Noteikumi par Nodokļu un muitas policijas ierēdņu dienesta pakāpēm
25-TA-273	10.04.2025.	29.04.2025.	254	Grozījumi Ministru kabineta 2017.gada 28.februāra noteikumos Nr. 104 "Noteikumi par iepirkuma procedūru un tās piemērošanas kārtību pasūtītāja finansētiem projektiem"
25-TA-324	25.03.2025.	08.04.2025.	215	Grozījums Ministru kabineta 2023. gada 29. augusta noteikumos Nr. 496 "Noteikumi par kārtību, kādā tiesībaizsardzības iestāžu amatpersonas tiek nosūtītas izglītības iegūšanai, kā arī mācību izdevumu segšanas un atmaksāšanas kārtību"
23-TA-1128	17.03.2025.	01.04.2025.	202	Grozījumi Ministru kabineta 2015. gada 22. decembra noteikumos Nr. 775 "Gada pārskatu un konsolidēto gada pārskatu likuma piemērošanas noteikumi"
24-TA-3228	28.02.2025.	11.03.2025.	145	Grozījumi Ministru kabineta 2010. gada 30. marta noteikumos Nr. 300 "Noteikumi par akcīzes nodokļa deklarācijas veidlapām un to aizpildīšanas kārtību"
25-TA-252	28.02.2025.	18.03.2025.	161	Noteikumi par pašvaldību finanšu stabilizācijas procesa uzsākšanu, uzraudzību un izbeigšanu
25-TA-2	28.02.2025.	18.03.2025.	160	Grozījumi Ministru kabineta 2023. gada 24. oktobra noteikumos Nr. 605 "Iepirkuma un koncesijas procedūras paziņojumu noteikumi"
24-TA-3327	28.02.2025.	11.03.2025.	144	Grozījumi Ministru kabineta 2007. gada 31. jūlija noteikumos Nr. 525 "Kārtība, kādā atsevišķiem naftas produktiem piemēro samazinātu akcīzes nodokļa likmi vai atbrīvojumu no akcīzes nodokļa"
24-TA-2757	14.02.2025.	04.03.2025.	132	Grozījumi Ministru kabineta 2019. gada 12. februāra noteikumos Nr. 72 "Noteikumi par akcīzes nodokļa nodrošinājumiem"
24-TA-1391	07.02.2025.	25.02.2025.	112	Grozījumi Ministru kabineta 2011. gada 6. decembra noteikumos Nr. 934 "Noteikumi par valsts nekustamā

Tiesību akta Nr.	MK iesniegšanas datums	MK pieņemšanas datums	Nr.	Tiesību akta nosaukums
				īpašuma pārvaldīšanas principiem un kārtību, kā arī kārtību, kādā apkopojama informācija par valsts nekustamo īpašumu pārvaldīšanu un valsts iestāžu lietotajiem nekustamajiem īpašumiem”
24-TA-2982	07.02.2025.	04.03.2025.	131	Noteikumi par Valsts ieņēmumu dienesta ierēdņu un darbinieku dienesta apliecību
24-TA-3085	21.01.2025.	04.02.2025.	75	Grozījums Ministru kabineta 2009. gada 3. marta noteikumos Nr. 210 “Eiropas Savienības struktūrfondu un Kohēzijas fonda vadības informācijas sistēmas izveidošanas un izmantošanas kārtība”
24-TA-2731	17.01.2025.	21.01.2025.	75	Ceturkšņa pārskata sagatavošanas kārtība
24-TA-813	17.01.2025.	21.01.2025.	59	Mēneša pārskata sagatavošanas kārtība
24-TA-1806	17.01.2025.	04.02.2025.	76	Grozījumi Ministru kabineta 2018. gada 13. februāra noteikumos Nr. 86 "Muitas maksājumu parāda galvojumu un avansa iemaksu administrēšanas noteikumi"
24-TA-59	06.01.2025.	21.01.2025.	44	Grozījumi Ministru kabineta 2005. gada 22. marta noteikumos Nr. 195 “Sauszemes transportlīdzekļu īpašnieku civiltiesiskās atbildības obligātās apdrošināšanas garantijas fonda izveidošanas, uzkrāšanas un administrēšanas kārtība”
24-TA-280	02.08.2024.	28.01.2025.	70	Grozījumi Ministru kabineta 2022. gada 14. jūlija noteikumos Nr. 439 “Noteikumi par biedrību, nodibinājumu un arodbiedrību gada pārskatiem un grāmatvedības kārtošanu vienkāršā ieraksta sistēmā”

Ministru kabineta rīkojumi

Tiesību akta Nr.	MK iesniegšanas datums	MK pieņemšanas datums	Nr.	Tiesību akta nosaukums
25-TA-2905	29.12.2025.	20.01.2026.	20	Par valsts nekustamā īpašuma Hospitāļu ielā 40, Rīgā, nodošanu Rīgas valstspilsētas pašvaldības īpašumā
25-TA-2863	29.12.2025.	20.01.2026	19	Par valsts nekustamā īpašuma Baseina ielā 6D, Rīgā, pārdošanu
25-TA-2988	19.12.2025.	22.12.2025.	900	Par pieejamu mājokļu programmu publiskās un privātās partnerības veidā un programmas 1. lotes projekta publiskās un privātās partnerības procedūras uzsākšanu
25-TA-2853	18.12.2025.	13.01.2026.	6	Par valsts nekustamā īpašuma Staiceles ielā 17–56, Rīgā, nodošanu Rīgas valstspilsētas pašvaldības īpašumā
25-TA-2845	18.12.2025.	13.01.2026.	7	Par zemes vienības piederību vai piekritību valstij Dienvidkurzemes novadā un tās nostiprināšanu zemesgrāmatā uz valsts vārda Finanšu ministrijas personā
25-TA-2632	15.12.2025.	13.01.2026.	4	Par valsts nekustamo īpašumu pārdošanu
25-TA-2746	15.12.2025.	13.01.2026.	5	Par valsts nekustamo īpašumu nodošanu Finanšu ministrijas valdījumā
25-TA-2876	04.12.2025.	10.12.2025.	820	Par apropriācijas pārdali
25-TA-2378	04.12.2025.	22.12.2025.	870	Par valsts pētījumu programmu "Mākslīgā intelekta balstīts risinājums strukturētu dokumentu aizpildei no neviendabīgiem datu avotiem" 2026.–2028. gadam
25-TA-2800	04.12.2025.	10.12.2025.	830	Par Ministru kabineta piekrišanu balsojumam Eiropas Stabilitātes mehānisma Valdes sēdē
25-TA-2654	04.12.2025.	22.12.2025.	868	Par valsts nekustamā īpašuma "Lūsēni" Piltenes pagastā, Ventspils novadā, pārdošanu
25-TA-2665	04.12.2025.	22.12.2025.	869	Par dzīvokļa īpašuma Albatrosu ielā 26–29, Rīgā, valstij piederošās 1/2 domājamās daļas pārdošanu
25-TA-2508	04.12.2025.	10.12.2025.	822	Par apropriācijas palielināšanu
25-TA-2732	04.12.2025.	10.12.2025.	824	Par finanšu līdzekļu piešķiršanu no valsts budžeta programmas "Līdzekļi neparedzētiem gadījumiem"
25-TA-2559	28.11.2025.	10.12.2025.	823	Par prioritārā pasākuma finansējuma un apropriācijas pārdali
25-TA-2650	28.11.2025.	18.12.2025.	841	Par valsts meža zemes "Nomales" Robežniekos, Robežnieku pagastā, Krāslavas novadā, atsavināšanu
25-TA-2862	28.11.2025.	04.12.2025.	795	Par Latvijas Republikas kandidatūru Eiropas Centrālās bankas valdes priekšsēdētāja vietnieka amatam

Tiesību akta Nr.	MK iesniegšanas datums	MK pieņemšanas datums	Nr.	Tiesību akta nosaukums
25-TA-2572	14.11.2025.	10.12.2025.	799	Par valsts nekustamā īpašuma "Jaunkunči" Tārgales pagastā, Ventspils novadā, pārdošanu
25-TA-2543	14.11.2025.	10.12.2025.	800	Par nekustamā īpašuma "Lielapguldes Staļļi" Naudītes pagastā, Dobeles novadā, pārņemšanu valsts īpašumā Finanšu ministrijas valdījumā un pārdošanu
25-TA-2515	11.11.2025.	27.11.2025.	764	Par atļauju izbeigt līdzdalību un uzsākt reorganizāciju
25-TA-2518	11.11.2025.	04.12.2025.	785	Par valsts akciju sabiedrības "Latvijas Loto" kopējo personāla izmaksu palielinājumu 2025. gadā
25-TA-1796	11.11.2025.	27.11.2025.	763	Par valsts nekustamā īpašuma Kraujas ielā 19 k-341, Ventspilī, pārdošanu
25-TA-2488	11.11.2025.	27.11.2025.	765	Par valsts nekustamā īpašuma "Vidusceļinieki" Viesītes pagastā, Jēkabpils novadā, pārdošanu
25-TA-2529	03.11.2025.	27.11.2025.	747	Par apropriācijas palielināšanu
25-TA-2291	29.10.2025.	27.11.2025.	746	Par valsts nekustamā īpašuma Ģimnāzijas ielā 12, Daugavpilī, 4/5 domājamo daļu nodošanu Daugavpils valstspilsētas pašvaldības īpašumā
25-TA-2208	29.10.2025.	14.11.2025.	733	Par valsts nekustamā īpašuma Lielupes ielā 23, Jūrmalā, pārdošanu
25-TA-2345	06.10.2025.	13.10.2025.	658	Par Latvijas Republikas delegāciju dalībai Starptautiskā Valūtas fonda un Pasaules Bankas grupas pilnvarnieku gada sanāksmēs 2025. gada 13.–18. oktobrī
25-TA-1936	01.10.2025.	23.10.2025	678	Par nekustamā īpašuma Mehanizatoru ielā 24A, Viļānos, Rēzeknes novadā, pārņemšanu valsts īpašumā Finanšu ministrijas valdījumā un pārdošanu
25-TA-2325	01.10.2025.	16.10.2025.	661	Par valstij piekritīgo transportlīdzekļu nodošanu bez atlīdzības Ukrainai
25-TA-2066	19.09.2025.	06.10.2025.	630	Par Izložu un azartspēļu uzraudzības inspekcijas pievienošanu Valsts ieņēmumu dienestam
25-TA-1979	19.09.2025.	13.10.2025.	637	Par valsts nekustamā īpašuma Lāčplēša ielā 106, Rīgā; Lāčplēša ielā 106 k-2, Rīgā, pārdošanu
25-TA-1978	19.09.2025.	13.10.2025.	636	Par zemes vienību piederību vai piekritību valstij un to nostiprināšanu zemesgrāmatā uz valsts vārda Finanšu ministrijas personā
25-TA-2142	15.09.2025.	24.09.2025.	618	Par Signi Birni
25-TA-1545	09.09.2025.	24.09.2025.	600	Grozījums Ministru kabineta 2001. gada 8. augusta rīkojumā Nr. 385 “Par biedrībām, nodibinājumiem un starptautiskajām izglītības un sadarbības programmām”
25-TA-1899	09.09.2025.	24.09.2025.	599	Par nekustamā īpašuma “Piejūte” Kūku pagastā, Jēkabpils novadā, valstij piederošās 1/4 domājamās daļas pārdošanu
25-TA-1953	09.09.2025.	24.09.2025.	598	Par valsts nekustamā īpašuma Klijānu ielā 7, Rīgā, pārdošanu
25-TA-1870	03.09.2025.	24.09.2025.	595	Par valsts nekustamā īpašuma Tukuma ielā 16/18, Jūrmalā, pārdošanu
25-TA-1868	03.09.2025.	24.09.2025.	596	Par valsts meža zemes “Peilēni” Nītaures pagastā, Cēsu novadā, atsavināšanu
25-TA-1874	26.08.2025.	05.09.2025.	536	Par Eiropas Rekonstrukcijas un attīstības bankas reģistrētā pamatkapitāla palielināšanu
25-TA-1790	26.08.2025.	12.09.2025.	556	Par nekustamā īpašuma “Strautiņi” Zentenes pagastā, Tukuma novadā, valstij piederošo 20/100 domājamo daļu pārdošanu
25-TA-1975	26.08.2025.	12.09.2025.	557	Par prioritārā pasākuma finansējuma pārdali
25-TA-1675	14.08.2025.	05.09.2025.	517	Par zemes vienību piederību vai piekritību valstij Rīgas valstspilsētā un to nostiprināšanu zemesgrāmatā uz valsts vārda Finanšu ministrijas personā
25-TA-1657	14.08.2025.	05.09.2025.	518	Par zemes vienību piederību vai piekritību valstij Rīgas valstspilsētā un to nostiprināšanu zemesgrāmatā uz valsts vārda Finanšu ministrijas personā
25-TA-634	14.08.2025.	05.09.2025.	539	Par biedrībai un nodibinājumam piederošajām ēkām vai inženierbūvēm, kas netiek apliktas ar nekustamā īpašuma nodokli
25-TA-1635	14.08.2025.	05.09.2025.	514	Par valsts nekustamo īpašumu pārdošanu
25-TA-410	14.08.2025.	05.09.2025.	538	Par valsts nekustamā īpašuma Lejas ielā 13C, Rīgā, nodošanu Rīgas valstspilsētas pašvaldības īpašumā
25-TA-1752	14.08.2025.	05.09.2025.	516	Par valsts nekustamā īpašuma “Noliktavas” Kalkūnes pagastā, Augšdaugavas novadā, pārdošanu
23-TA-2974	14.08.2025.	05.09.2025.	515	Par valsts nekustamo īpašumu pārdošanu

Tiesību akta Nr.	MK iesniegšanas datums	MK pieņemšanas datums	Nr.	Tiesību akta nosaukums
25-TA-1303	14.08.2025.	26.08.2025.	506	Par Finanšu ministrijas padotībā esošās iestādes – Valsts ieņēmumu dienesta – reorganizāciju un Finanšu ministrijas padotībā esošās iestādes – Nodokļu un muitas policijas – izveidošanu
25-TA-1582	23.07.2025.	14.08.2025.	464	Par valsts nekustamā īpašuma "Dzelzceļa iela 3A" Tukumā, Tukuma novadā, nodošanu Tukuma novada pašvaldības īpašumā
25-TA-217	22.07.2025.	14.08.2025.	461	Par valstij piekritīgo transportlīdzekļu nodošanu bez atlīdzības Ukrainai
25-TA-1495	22.07.2025.	14.08.2025.	463	Par valsts nekustamā īpašuma Lauku šķērsielā 21, Ludzā, Ludzas novadā, pārdošanu
25-TA-1489	22.07.2025.	14.08.2025.	462	Par zemes vienību piederību vai piekritību valstij Rīgas valstspilsētā un to nostiprināšanu zemesgrāmatā uz valsts vārda Finanšu ministrijas personā
25-TA-1458	22.07.2025.	14.08.2025.	465	Par valsts nekustamā īpašuma Vaļņu ielā 15, Daugavpilī, pārdošanu
25-TA-1354	10.07.2025.	22.07.2025.	428	Par valsts nekustamā īpašuma Tehnikas ielā 5D, Balvos, Balvu novadā, pārņemšanu Finanšu ministrijas valdījumā un pārdošanu
25-TA-1427	10.07.2025.	22.07.2025.	427	Par valsts nekustamā īpašuma Robežas ielā 14, Zilupē, Ludzas novadā, pārdošanu
25-TA-1492	10.07.2025.	22.07.2025.	426	Par valsts nekustamā īpašuma Zviedru ielā 1G, Salaspilī, Salaspils novadā, pārdošanu
25-TA-1278	10.06.2025.	19.06.2025.	357	Par Ministru kabineta piekrišanu balsojumam Eiropas Stabilitātes mehānisma Valdes sēdē
25-TA-1158	10.06.2025.	26.06.2025.	368	Par nekustamā īpašuma Murjāņu ielā 60, Rīgā, valstij piederošo 266/171900 domājamo daļu pārdošanu
25-TA-1362	10.06.2025.	19.06.2025.	350	Par valstij piekritīgo transportlīdzekļu nodošanu bez atlīdzības Ukrainai
25-TA-974	06.06.2025.	11.06.2025.	336	Par apropriācijas palielināšanu budžeta resora "74. Gadskārtējā valsts budžeta izpildes procesā pārdalāmais finansējums" programmā 01.00.00 "Apropriācijas rezerve"
25-TA-1146	03.06.2025.	19.06.2025.	342	Par valsts nekustamā īpašuma Zolitūdes ielā 66, Rīgā, nodošanu Iekšlietu ministrijas valdījumā
25-TA-1038	29.05.2025.	19.06.2025.	341	Par zemes vienību piederību vai piekritību valstij un to nostiprināšanu zemesgrāmatā uz valsts vārda Finanšu ministrijas personā
25-TA-1041	23.05.2025.	11.06.2025.	328	Par valsts nekustamā īpašuma Mazajā Vējzaķsalas ielā 37B, Rīgā, pārdošanu
25-TA-175	23.05.2025.	11.06.2025.	327	Par valsts nekustamā īpašuma Rātsupītes ielā 5B, Rīgā, nodošanu Rīgas valstspilsētas pašvaldības īpašumā
25-TA-985	10.05.2025.	29.05.2025.	297	Par valsts nekustamā īpašuma Lauku šķērsielā 29, Ludzā, Ludzas novadā, nodošanu Ludzas novada pašvaldības īpašumā
25-TA-712	10.05.2025.	29.05.2025.	308	Par kopējām valsts pārvaldē auditējamām prioritātēm 2025. un 2026. gadam
25-TA-1027	30.04.2025.	12.05.2025.	263	Par Latvijas Republikas delegāciju dalībai Eiropas Rekonstrukcijas un attīstības bankas pilnvarnieku gada sanāksmē 2025. gada 13.–15. maijā
25-TA-973	30.04.2025.	29.05.2025.	282	Par zemes vienību piederību vai piekritību valstij Rīgas valstspilsētā un to nostiprināšanu zemesgrāmatā uz valsts vārda Finanšu ministrijas personā
25-TA-996	30.04.2025.	23.05.2025.	283	Par zemes vienības piederību vai piekritību valstij Rīgas valstspilsētā un tās nostiprināšanu zemesgrāmatā uz valsts vārda Finanšu ministrijas personā
25-TA-811	25.04.2025.	15.05.2025.	265	Par nekustamā īpašuma "Meženieki" Ugālē, Ugāles pagastā, Ventspils novadā, valstij piederošo domājamo daļu pārdošanu
25-TA-216	24.04.2025.	12.05.2025.	255	Par valstij piekritīgo transportlīdzekļu nodošanu bez atlīdzības Ukrainai
24-TA-2665	17.04.2025.	12.05.2025.	253	Par valsts nekustamā īpašuma "ARIAN M" Lūznavas pagastā, Rēzeknes novadā, pārdošanu
25-TA-720	17.04.2025.	29.04.2025.	242	Par apropriācijas pārdali no budžeta resora "74. Gadskārtējā valsts budžeta izpildes procesā pārdalāmais finansējums"

Tiesību akta Nr.	MK iesniegšanas datums	MK pieņemšanas datums	Nr.	Tiesību akta nosaukums
				programmas 10.00.00 "Noziedzīgi iegūtu līdzekļu legalizācijas un terorisma finansēšanas novēršana"
25-TA-725	16.04.2025.	12.05.2025.	254	Par valsts nekustamā īpašuma Gaurata ielā 1, Dobelē, Dobeles novadā, pārdošanu
25-TA-803	14.04.2025.	29.04.2025.	239	Par valsts nekustamā īpašuma Cīruļu ielā 6, Ludzā, Ludzas novadā, pārdošanu
25-TA-256	10.04.2025.	29.04.2025.	241	Par valsts meža zemes "Dorēnieši" Inešu pagastā, Cēsu novadā, atsavināšanu
25-TA-403	09.04.2025.	29.04.2025.	240	Par valsts nekustamo īpašumu pārdošanu
25-TA-646	09.04.2025.	29.04.2025.	238	Par valsts nekustamo īpašumu pārdošanu
25-TA-846	09.04.2025.	16.04.2025.	219	Par Latvijas Republikas delegāciju dalībai Starptautiskā Valūtas fonda un Pasaules Bankas grupas pilnvarnieku pavasara sanāksmēs 2025. gada 21.–26. aprīlī
25-TA-468	07.04.2025.	29.04.2025.	236	Par valsts nekustamo īpašumu pārdošanu
25-TA-454	07.04.2025.	29.04.2025.	237	Par valsts nekustamo īpašumu pārdošanu
25-TA-608	28.03.2025.	16.04.2025.	208	Par valsts nekustamā īpašuma Sila ielā 3B, Valmierā, Valmieras novadā, nodošanu Valmieras novada pašvaldības īpašumā
25-TA-551	28.03.2025.	22.04.2025.	223	Par zemes vienību piederību vai piekritību valstij Rīgas valstspilsētā un to nostiprināšanu zemesgrāmatā uz valsts vārda Finanšu ministrijas personā
25-TA-482	28.03.2025.	09.04.2025.	196	Par apropriācijas pārdali no budžeta resora "74. Gadskārtējā valsts budžeta izpildes procesā pārdalāmais finansējums" programmas 23.00.00 "Valsts atbalsta programmas un citi valsts nozīmes pasākumi" uz Finanšu ministrijas budžetu
25-TA-611	26.03.2025.	22.04.2025.	222	Par valsts nekustamo īpašumu pārdošanu
25-TA-422	26.03.2025.	16.04.2025.	210	Par valsts nekustamā īpašuma Motoru ielā 4B, Daugavpilī, pārņemšanu Finanšu ministrijas valdījumā un pārdošanu
25-TA-161	26.03.2025.	16.04.2025.	209	Par valsts nekustamā īpašuma Uliha ielā 84–1, Liepājā, pārdošanu
25-TA-56	26.03.2025.	09.04.2025.	198	Par nekustamā īpašuma Rudzu ielā 14, Bauskā, Bauskas novadā, nodošanu bezatlīdzības lietošanā biedrībai "Latvijas SOS – bērnu ciematu asociācija"
25-TA-398	17.03.2025.	09.04.2025.	180	Par valsts nekustamā īpašuma Kaļķu ielā 16, Cēsīs, Cēsu novadā, nodošanu Veselības ministrijas valdījumā
25-TA-381	12.03.2025.	27.03.2025.	179	Par likumprojekta "Par valsts budžetu 2026. gadam un budžeta ietvaru 2026., 2027. un 2028. gadam" sagatavošanas grafiku
25-TA-544	05.03.2025.	19.03.2025.	156	Par apropriācijas pārdali
25-TA-503	05.03.2025.	16.04.2025.	192	Par atļauju Baibai Bānei savienot amatus
25-TA-190	05.03.2025.	16.04.2025.	191	Par Baibas Bānes iecelšanu Rīgas brīvostas valdes locekļa amatā
25-TA-156	05.03.2025.	19.03.2025.	155	Par valsts nekustamo īpašumu pārdošanu
25-TA-106	05.03.2025.	19.03.2025.	153	Grozījums Ministru kabineta 2001. gada 8. augusta rīkojumā Nr. 385 "Par biedrībām, nodibinājumiem un starptautiskajām izglītības un sadarbības programmām"
25-TA-289	28.02.2025.	11.03.2025.	140	Par nekustamā īpašuma Kanāla ielā 18, Rīgā, valstij piederošās 1/2 domājamās daļas pārdošanu
25-TA-376	28.02.2025.	19.03.2025.	154	Par valsts dzīvokļa īpašuma Ventspils ielā 6–3, Rēzeknē, pārdošanu
25-TA-424	20.02.2025.	28.02.2025.	120	Par apropriācijas pārdali
25-TA-174	20.02.2025.	11.03.2025.	139	Par zemes vienību piederību vai piekritību valstij Rīgas valstspilsētā un to nostiprināšanu zemesgrāmatā uz valsts vārda Finanšu ministrijas personā
25-TA-192	04.02.2025.	11.03.2025.	143	Par Ģirta Valda Kristovska atbrīvošanu no Ventspils ostas valdes locekļa amata un Kaspara Āboliņa iecelšanu Ventspils brīvostas valdes locekļa amatā
24-TA-2981	18.02.2025.	11.03.2025.	125	Par valsts meža zemes atsavināšanu
25-TA-138	18.02.2025.	11.03.2025.	124	Par valsts nekustamo īpašumu pārdošanu
25-TA-160	14.02.2025.	11.03.2025.	123	Par valsts nekustamā īpašuma Rīgas ielā 235D, Jēkabpilī, Jēkabpils novadā, pārņemšanu Finanšu ministrijas valdījumā un pārdošanu
23-TA-3116	11.02.2025.	11.03.2025.	146	Par atļauju Jolantai Plūmei savienot amatus
25-TA-96	11.02.2025.	28.02.2025.	100	Par valsts budžeta dotācijas piešķiršanu Eiropas Savienības ārējās robežas pašvaldībām

Tiesību akta Nr.	MK iesniegšanas datums	MK pieņemšanas datums	Nr.	Tiesību akta nosaukums
23-TA-3115	10.02.2025.	11.03.2025.	145	Par Jolantas Plūmes iecelšanu Liepājas speciālās ekonomiskās zonas valdes locekļa amatā
25-TA-222	07.02.2025.	22.02.2025.	91	Par valstij piekritīgo transportlīdzekļu nodošanu bez atlīdzības Ukrainai
25-TA-159	07.02.2025.	28.02.2025.	101	Par valsts nekustamā īpašuma Talsu ielā 19, Ventspilī, pārdošanu
25-TA-193	04.02.2025.	11.03.2025.	144	Par atļauju Kasparam Āboliņam savienot amatus
25-TA-141	24.01.2025.	31.01.2025.	56	Par Latvijas Republikas pilnvaroto pārstāvi Eiropas Padomes Attīstības bankas Administratīvajā padomē
24-TA-3013	24.01.2025.	14.02.2025.	75	Par apropriācijas pārdali
24-TA-3076	24.01.2025.	14.02.2025.	76	Par valsts nekustamā īpašuma Sila ielā 21, Zilupē, Ludzas novadā, pārdošanu
25-TA-104	24.01.2025.	04.02.2025.	68	Par valstij piekritīgo transportlīdzekļu nodošanu bez atlīdzības Ukrainai
24-TA-3345	24.01.2025.	14.02.2025.	77	Par nekustamā īpašuma "Radiostacijas mežs" Stopiņu pagastā, Ropažu novadā, pārņemšanu valsts īpašumā Finanšu ministrijas valdījumā un pārdošanu
25-TA-7	21.01.2025.	31.01.2025.	51	Par valstij piekritīgo transportlīdzekļu nodošanu bez atlīdzības Ukrainai
24-TA-3331	21.01.2025.	14.02.2025.	78	Par valsts nekustamo īpašumu nodošanu bezatlīdzības lietošanā biedrībai "Latvijas Neredzīgo biedrība"
24-TA-3319	17.01.2025.	14.02.2025.	49	Par valstij piekritīgo transportlīdzekļu nodošanu bez atlīdzības Ukrainai
24-TA-439	09.01.2025.	31.01.2025.	47	Par valsts nekustamā īpašuma Mīlgrāvja ielā 18, Rīgā, nodošanu Rīgas valstspilsētas pašvaldības īpašumā
24-TA-3064	09.01.2025.	31.01.2025.	48	Par zemes vienību piederību vai piekritību valstij un to nostiprināšanu zemesgrāmatā uz valsts vārda Finanšu ministrijas personā
24-TA-2888	09.01.2025.	31.01.2025.	46	Par zemes vienības piederību vai piekritību valstij Rīgas valstspilsētā un tās nostiprināšanu zemesgrāmatā uz valsts vārda Finanšu ministrijas personā
24-TA-3054	509.01.2025.	31.01.2025.	46	Par valsts nekustamā īpašuma Baltinavas ielā 13, Rīgā, pārdošanu

MK informatīvie ziņojumi

Tiesību akta Nr.	MK iesniegšanas datums	MK pieņemšanas datums	Nosaukums
25-TA-3066	29.12.2025.	20.01.2026.	Par Eiropas Savienības fondu un Atveseļošanas fonda plāna ieviešanu 2025. gada novembrī-decembrī
25-TA-1771	18.12.2025.	22.12.2025.	Latvijas finanšu tehnoloģiju sektora attīstības stratēģija 2026.-2027.gadā
25-TA-2987 (IP)	18.12.2025.	22.12.2025.	Par pieejamu cenu īres dzīvokļu attīstības programmas 1. lotes projekta īstenošanu un pašvaldību dalību
25-TA-2482 (IP)	03.11.2025.	25.11.2025.	Par Latvijas valsts kredītreitingu ietekmējošiem faktoriem un priekšlikumiem kredītreitinga pozitīvas virzības veicināšanai
25-TA-263	22.10.2025.	28.10.2025.	Par uz rezultātu vērsta budžeta veidošanas un attīstības virzieniem
25-TA-1922	13.10.2025.	11.11.2025.	Par Finanšu ministrijas pārziņā esošo Eiropas Savienības fondu un ārvalstu finanšu palīdzības aktualitātēm līdz 2025. gada oktobrim
25-TA-2446	10.10.2025.	14.10.2025.	Latvijas Vispārējās valdības budžeta plāna projekts 2026. gadam
25-TA-2218	19.09.2025.	22.09.2025.	Par valsts budžeta likumprojektā iekļaujamiem prioritārajiem pasākumiem 2026., 2027. un 2028. gadam
25-TA-914	26.08.2025.	09.09.2025.	Par iekšējā audita darbību ministrijās un iestādēs 2024. gadā
25-TA-1262	26.08.2025.	09.09.2025.	Par valsts tiešās pārvaldes iestāžu biroja telpu optimizāciju un apvienoto valsts biroju izveidi
25-TA-2002	26.08.2025.	26.08.2025.	Par valsts pamatbudžeta un valsts speciālā budžeta bāzi un izdevumu pārskatīšanas rezultātiem 2026., 2027., 2028. un 2029. gadam
25-TA-1900	21.08.2025.	26.08.2025.	Par darba grupas publiskā iepirkuma efektivitātes palielināšanai rezultātu un priekšlikumiem tālākai publisko iepirkumu sistēmas attīstībai

Tiesību akta Nr.	MK iesniegšanas datums	MK pieņemšanas datums	Nosaukums
25-TA-1898	18.08.2025.	19.08.2025.	Fiskālo risku deklarācija
25-TA-1912	18.08.2025.	19.08.2025.	Par makroekonomisko rādītāju, ieņēmumu un vispārējās valdības budžeta bilances prognozēm 2026., 2027., 2028. un 2029. gadā
25-TA-1792	14.08.2025.	02.09.2025.	Par Eiropas Savienības fondu un Atveseļošanas fonda plāna ieviešanu 2025. gada jūnijā-jūlijā
25-TA-1823	14.08.2025.	09.09.2025.	Par atbalstāmo valsts galvojumu projektu sarakstu iekļaušanai likumprojektā "Par valsts budžetu 2026. gadam un budžeta ietvaru 2026., 2027. un 2028. gadam"
25-TA-1879	14.08.2025.	19.08.2025.	Par neatkarīgo institūciju prioritārajiem pasākumiem 2026., 2027., 2028. un 2029. gadam
25-TA-1724	22.07.2025.	12.08.2025.	Par Eiropas Stabilitātes mehānisma darbību 2024. gadā
25-TA-1184	10.06.2025.	25.06.2025.	Par atļauju Finanšu ministrijai (Valsts ieņēmumu dienestam) uzņemties papildu valsts budžeta ilgtermiņa saistības un īstenot Eiropas Savienības programmas "Fiscalis programma sadarbībai nodokļu uzlikšanas jomā" projektu
25-TA-587	03.06.2025.	17.06.2025.	Spēkā esošo nodokļu atvieglojumu mērķi un sasnieguma rādītāji
25-TA-1233 (IP)	29.05.2025.	10.06.2025.	Par valsts galvojumu portfeļa kvalitāti 2024. gadā
25-TA-922	10.05.2025.	10.06.2025.	Par Sauszemes transportlīdzekļu īpašnieku civiltiesiskās atbildības obligātās apdrošināšanas likuma normu atbilstību Eiropas Parlamenta un Padomes 2021. gada 24. novembra direktīvas (ES) 2021/2118 prasībām attiecībā uz termina "transportlīdzekļa izmantošana" tvēruma paplašināšanu un ar to saistīto transportlīdzekļu apdrošināšanas pienākumu
25-TA-384	09.05.2025.	03.06.2025.	Par Finanšu ministrijas pārziņā esošo Eiropas Savienības fondu un ārvalstu finanšu palīdzības aktualitātēm līdz 2025. gada aprīlim
25-TA-837	05.04.2025.	15.04.2025.	Latvijas Fiskāli strukturālā plāna 2025.-2028. gadam 2025. gada Progresa ziņojums
25-TA-364	07.04.2025.	22.04.2025.	Finanšu ministrijas Eiropas Savienības finanšu interešu aizsardzības koordinācijas dienesta (AFCOS) informatīvais ziņojums par veiktajiem krāpšanas apkarošanas un Eiropas Savienības finanšu interešu aizsardzības pasākumiem 2024.gadā
25-TA-769	28.03.2025.	15.04.2025.	Par Eiropas Savienības fondu un Atveseļošanas fonda plāna ieviešanu 2025. gada februārī-martā
25-TA-517	28.03.2025.	15.04.2025.	Par atļauju Finanšu ministrijai (Valsts ieņēmumu dienestam) uzņemties papildu valsts budžeta ilgtermiņa saistības un īstenot Eiropas Savienības programmu līdzfinansētus projektus
25-TA-263	26.03.2025.	-	Par uz rezultātu vērsta budžeta veidošanas un attīstības virzieniem
25-TA-356	07.03.2025.	25.03.2025.	Publiskā sektora kopstrādes biroju izveide reģionos
24-TA-3278	28.02.2025.	25.03.2025.	Valsts nekustamā īpašuma vienotas pārvaldīšanas un apsaimniekošanas koncepcijas gala ietekmes izvērtējums
25-TA-414	17.02.2025.	04.03.2025.	Pārskats Ministru kabinetam par noslēgto publiskās un privātās partnerības līgumu izpildi 2024. gadā
25-TA-286	14.02.2025.	25.02.2025.	Par aktuālo situāciju un turpmāko rīcību ar nekustamo īpašumu Krišjāņa Valdemāra ielā 26, Rīgā
25-TA-345	14.02.2025.	04.03.2025.	Par likuma "Par valsts apdraudējuma un tā seku novēršanas un pārvarēšanas pasākumiem sakarā ar Covid-19 izplatību" 9. panta atzīšanu par neatbilstošu Satversmei, un valsts pārvaldes iestādes nodarīto zaudējumu atlīdzināšanas prasībām
25-TA-339	07.02.2025.	25.02.2025.	Par 2024. gada valsts pamatbudžeta ieņēmumiem un valsts pamatbudžeta izpildi, ilgtermiņa stabilizācijas rezerves ienākumiem, finanšu darījumiem un ar tiem saistītajiem maksājumiem un no ilgtermiņa stabilizācijas rezerves finansētajiem pasākumiem
25-TA-12	06.01.2025.	28.01.2025.	Par Eiropas Savienības fondu un Atveseļošanas fonda plāna ieviešanu 2024. gada novembrī-decembrī

MK iesniegtās nostājas un pozīcijas

MK iesniegšanas datums	Atbalstīšanas datums (Sanāksmes datums)	Tiesību akta Nr.	Tiesību akta veids	Nosaukums
06.10.2025.	07.10.2025.	25-TA-2421	ESVIS projekts	Par Euro grupas 2025. gada 9. oktobra un Eiropas Savienības Ekonomisko un finanšu jautājumu padomes 2025. gada 10. oktobra sanāksmē izskatāmajiem jautājumiem
15.09.2025.	16.09.2025.	25-TA-2174	ESVIS projekts	Informatīvais ziņojums par Euro grupas 2025. gada 19. septembra un neformālās Eiropas Savienības Ekonomisko un finanšu jautājumu padomes 2025. gada 19.-20. septembra sanāksmē izskatāmajiem jautājumiem
08.09.2025.	09.09.2025.	25-TA-2119	ESVIS projekts	Latvijas Republikas nacionālā pozīcija Nr. 1 "Par Eiropas Savienības publisko iepirkumu direktīvu izvērtēšanu un pārskatīšanu"
08.09.2025.	09.09.2025.	25-TA-2118	ESVIS projekts	Latvijas Republikas nacionālā pozīcija Nr. 2 "Par priekšlikumu Eiropas Parlamenta un Padomes Regulai, ar ko izveido Savienības Muitas kodeksu un Eiropas Savienības Muitas dienestu un atceļ Regulu (ES) Nr. 952/2013 – muitas apstrādes maksa"
08.07.2025.	08.07.2025.	25-TA-1646	ESVIS projekts	Par Eiropas Savienības budžeta Ekonomisko un finanšu jautājumu padomes 2025. gada 22. jūlija sanāksmē izskatāmajiem jautājumiem
08.07.2025.	08.07.2025.	25-TA-1645	ESVIS projekts	Informatīvais ziņojums par Euro grupas 2025. gada 7. jūlija un Eiropas Savienības Ekonomisko un finanšu jautājumu padomes 2025. gada 8. jūlija sanāksmē izskatāmajiem jautājumiem
10.06.2025.	17.06.2025.	25-TA-1419	ESVIS projekts	Latvijas Republikas nacionālā pozīcija "Par Kapitāla prasību regulu (KPR)"
16.06.2025.	17.06.2025.	25-TA-1474	ESVIS projekts	Informatīvais ziņojums par Euro grupas 2025. gada 19. jūnija un Eiropas Savienības Ekonomisko un finanšu jautājumu padomes 2025. gada 20. jūnija sanāksmē izskatāmajiem jautājumiem
06.06.2025.	10.06.2025.	25-TA-1388	ESVIS projekts	Latvijas Republikas nacionālā pozīcija "Par Priekšlikumu Eiropas Parlamenta un Padomes direktīvai, ar ko attiecībā uz noteiktām korporatīvās ilgtspējas ziņu sniegšanas un pienācīgas rūpības prasībām groza Direktīvas 2006/43/EK, 2013/34/ES, (ES) 2022/2464 un (ES) 2024/1760"
19.05.2025.	20.05.2025.	25-TA-1229	ESVIS projekts	Latvijas Republikas nacionālā pozīcija "Par priekšlikumu Eiropas Parlamenta un Padomes regulai, ar ko attiecībā uz īpašiem pasākumiem stratēģisku problēmu risināšanai vidusposma pārskatīšanas kontekstā groza Regulas (ES) 2021/1058 un (ES) 2021/1056 un par priekšlikumu Eiropas Parlamenta un Padomes regulai, ar kuru attiecībā uz īpašiem pasākumiem stratēģisku problēmu risināšanai groza Regulu (ES) 2021/1057, ar ko izveido Eiropas Sociālo fondu Plus (ESF+)
10.05.2025.	13.05.2025.	25-TA-1153	ESVIS projekts	Informatīvais ziņojums par Euro grupas 2025. gada 12. maija un Eiropas Savienības Ekonomisko un finanšu jautājumu padomes 2025. gada 13. maija sanāksmē izskatāmajiem jautājumiem
10.05.2025.	13.05.2025.	25-TA-1152	ESVIS projekts	Latvijas Republikas nacionālā pozīcija Nr. 1 "Par Eiropas Komisijas priekšlikumu Eiropas Parlamenta un Padomes Regulai ar ko Regulu (ES) Nr. 909/2014 groza attiecībā uz īsāku norēķinu ciklu SavienībāProposal for a REGULATION OF THE EUROPEAN PARLIAMENT AND OF THE COUNCIL amending Regulation (EU) No 909/2014 as regard a shorter settlement cycle in the Union (Text with EEA relevance)"
14.04.2025.	15.04.2025.	25-TA-959	ESVIS projekts	Latvijas Republikas nacionālā pozīcija "Priekšlikums par Eiropas Parlamenta un Padomes Regulas ar ko groza Regulas (ES) 2015/1017, (ES) 2021/523, (ES) 2021/695 un (ES) 2021/1153

MK iesniegšanas datums	Atbalstīšanas datums (Sanāksmes datums)	Tiesību akta Nr.	Tiesību akta veids	Nosaukums
				attiecībā uz ES garantijas efektivitātes palielināšanu saskaņā ar Regulu (ES) 2021/523 un ziņošanas prasību vienkāršošanai”
20.03.2025.	25.03.2025.	25-TA-734	ESVIS projekts	Informatīvais ziņojums par Eiropas Savienības Vispārējo lietu padomes kohēzijas jautājumos 2025. gada 28. marta sanāksmē izskatāmajiem jautājumiem
20.03.2025.	25.03.2025.	25-TA-707	Latvijas Republikas nostājas projekts	Latvijas Republikas nostājas projekts par Eiropas Komisijas 2025. gada 30. janvāra formālo paziņojumu pārkāpuma procedūras lietā Nr. INFR(2025)0074
20.03.2025.	25.03.2025.	25-TA-729	ESVIS projekts	Latvijas Republikas nacionālā pozīcija “Par Priekšlikumu Eiropas Parlamenta un Padomes direktīvai, ar ko groza Direktīvas (ES) 2022/2464 un (ES) 2024/1760 attiecībā uz datumiem, no kuriem dalībvalstīm ir jāpiemēro noteiktas korporatīvās ilgtspējas ziņošanas un uzticamības pārbaudes prasības (Stop the Clock)”
07.03.2025.	11.03.2025.	25-TA-615	ESVIS projekts	Informatīvais ziņojums par Euro grupas 2025. gada 10. marta un Eiropas Savienības Ekonomisko un finanšu jautājumu padomes 2025. gada 11. marta sanāksmē izskatāmajiem jautājumiem
28.02.2025.	04.03.2025.	25-TA-558	ESVIS projekts	Latvijas Republikas nacionālā pozīcija “Par Priekšlikumu Padomes Direktīvai, ar ko groza Direktīvu 2011/16/ES par administratīvu sadarbību nodokļu jomā”
14.02.2025.	18.02.2025.	25-TA-434	ESVIS projekts	Par Euro grupas 2025. gada 17. februāra un Eiropas Savienības Ekonomisko un finanšu jautājumu padomes 2025. gada 18. februāra sanāksmes izskatāmajiem jautājumiem
31.01.2025.	04.02.2025.	25-TA-288	ESVIS projekts	Latvijas Republikas nacionālā pozīcija Nr. 1 “Par priekšlikumu Eiropas Parlamenta un Padomes Regulai, ar ko izveido Savienības Muitas kodeksu un Eiropas Savienības Muitas dienestu un atceļ Regulu (ES) Nr. 952/2013; Par priekšlikumu Padomes regulai, ar ko groza Regulu (EEK) Nr. 2658/87 attiecībā uz vienkāršota tarifa režīma ieviešanu preču tālpārdošanai un Regulai (EK) Nr. 1186/2009 attiecībā uz muitas nodokļa atbrīvojuma sliekšņa atcelšanu; Par priekšlikumu Padomes direktīvai, ar ko groza Direktīvu 2006/112/EK attiecībā uz PVN noteikumiem par nodokļa maksātājiem, kas veicina importēto preču tālpārdošanu, un īpašā režīma piemērošanu tālpārdošanai no trešām teritorijām vai trešām valstīm importētām precēm, kā arī attiecībā uz īpašu importa PVN deklarēšanas un maksāšanas kārtību”
17.01.2025.	21.01.2025.	25-TA-154	ESVIS projekts	Informatīvais ziņojums par Euro grupas 2025. gada 20. janvāra un ES Ekonomisko un finanšu jautājumu padomes 2025. gada 21. janvāra sanāksmē izskatāmajiem jautājumiem
02.01.2025.	07.01.2025.	24-TA-3348	Latvijas Republikas nostājas projekts	Latvijas Republikas nostājas projekts par Eiropas Komisijas 2024. gada 14. novembra argumentēto atzinumu pārkāpuma procedūras lietā Nr. INFR(2024)0091

Citi dokumenti

Tiesību akta Nr.	MK iesniegšanas datums	MK pieņemšanas datums	Nr.	Tiesību akta nosaukums
24-TA-2422	07.04.2025.	24.04.2025.	3	Grozījumi Ministru kabineta 2018. gada 10. aprīļa instrukcijā Nr. 2 “Instrukcija par valsts budžeta izpildes analīzi”

LATVIJAS REPUBLIKAS FINANŠU MINISTRIJA

Smilšu iela 1, Rīga, LV-1919
67095405
pasts@fm.gov.lv
www.fm.gov.lv

Finmin
FinansuMinistrija
finansuministrija
LRfinmin
finansu-ministrija
finansuministrija